SE ACELERAN LAS MEDIDAS ECONOMICAS DE EMERGENCIA

● Inform. pág. 6

Bochornoso final tuvo la Copa Libertadores en el estadio Centenario de Montevideo. Flamengo se alzó con la gloria deportiva pero tanto brasileños como chilenos mancillaron al fútbol. Giménez, del Cobreloa, pega y Anselmo, cae. Cinco expulsados. (Inf. páginas 12-13)

Varios Detenidos por la Venta de Recién Nacidos

TRAFICANTES DE CRIATURAS

Una organización de compra y venta de recién nacidos, que los transfería ilícitamente de madres solteras de humilde origen a matrimonios acaudalados sin hijos, fue descubierta por la policía.

Como es habitual en este siniestro tráfico que prospera al amparo de la angustiante situación económica y el desamparo social, había cómplices en diversas instancias oficiales y privadas, pues los niños "comprados" quedaban inscriptos como hijos legítimos.

Centro de la trama era una partera domiciliada en un suntuoso inmueble del Barrio Norte de esta Capital, cuyas actividades comenzaron a ser investigadas por efectivos de la División Seguridad Personal.

De esta manera fue posible individualizar a cinco matrimonios que habían adquirido a otros tantos recién nacidos pagando precios millonarios.

La prosecución de las investigaciones permitió detener a dos parteras cómplices, una de ellas domiciliada en Bernal y la otra en el barrio de la Boca, quienes se dedicaban a detectar mujeres jóvenes en avanzado estado de gravidez y de bajo nivel social. Ellas les entregaban sus recién nacidos a cambio de algunos millones de pesos y las parteras se encargaban de ponerlos en manos de los cerebros.

Aunque no se suministraron mayores detalles, puede inferirse que la banda operaba en gran escala, del hecho de que contaba con médicos pediatras encargados de atender a los recién nacidos desde el momento en que las madres los entregaban hasta que pasaban a poder de sus compradores y falsos padres.

Ya son varios los detenidos, a quienes la jueza de primera instancia en lo criminal de instrucción de menores, María Cervini, procesa por delitos reiterados de supresión y suposición de estado civil en concurso con asociación ilícita. El Juzgado reserva la identidad de los reos, por el secreto sumarial.

crónica
FIRME JUNTO AL PUEBLO
Año XIX - Bs. As., Martes 24 de Noviembre de 1981 - Nº 6.148 - $ 3.000
RECARGO VIA AEREA $ 100

PARTE MEDICO SOBRE VIOLA

"Se informa que la evolución del estado de salud del señor Presidente es normal". El escueto parte dado a media mañana por la Secretaría de Información Pública de la Presidencia de la Nación, añade que el teniente general (RE) **Roberto Eduardo Viola "cumple con el reposo y tratamiento indicado".** Firman el informe el coronel médico **Raúl Balseiro**, jefe del Departamento Médico del Comando en Jefe del Ejército; el mayor médico **Enrique Garcilazo**, jefe de Cardiología del Hospital Militar Central y el doctor **Félix Fermín Liclada**, jefe del Servicio de Sanidad de la Casa Militar de la Presidencia de la Nación. El parte médico fue distribuido en la Sala de Periodistas acreditados en la Casa de Gobierno y no se hizo saber cuándo se hará conocer el próximo. Se descuenta que habrá otro durante la jornada de mañana o a más tardar en la del jueves.

SICOLOGA PUSO EN VEREDA A DEPRAVADO

● Inform. pág. 8

PANICO EN RAMOS MEJIA

Alarma por la Presencia de dos Sátiros

● Inform. pág. 24

LOS PECADOS DE LA CARNE

Por su Precio Cada día los Humildes la Comen Menos

El 30% de aumento en las cotizaciones del ganado en pie en lo que va del mes adelanta una presión alcista en el indicador de precios minorista no inferior al 4%, ya que la incidencia de ese vital producto en la canasta familiar es del 15%. De ahí que se estime un incremento en dicho indicador del 8% en este mes respecto de octubre, con lo cual se habrá de quebrar el suave ritmo descendente que desde agosto comenzó a manifestarse luego de la trepada que impulsaron las devaluaciones.

Pero la suba de la carne vacuna —manifestada ya plenamente en los puntos de venta, en los cuales precisamente recoge sus datos el Instituto Nacional de Estadística y Censos (INDEC)— se presenta en un contexto económico claramente crítico, que retroalimenta otros comportamientos de la vida política y social.

No parece posible que la contracción de la demanda de carne amortigüe los efectos de los aumentos en los precios, como sucediera en los meses pasados. La suba ha sido sustancial y en corto tiempo. Las estadísticas muestran que el consumo "per capita" de carne está en 84 kilos anuales, contra 96 de hace un año. La caída del salario real en 1981, que fuentes privadas calculan en el 28% respecto de diciembre, es un dato que no necesita explicación. No obstante el encarecimiento del costo de vida, la carne siempre ha sido el alimento de mayor consumo, no solo porque en el último año y medio sus precios están retrasados comparativamente a los de otros productos alimenticios, sino porque admite utilizaciones diversas.

En este momento, su elevada cotización y el debilitamiento del salario real son dos factores que se conjugan y conspiran contra la mesa de los humildes.

Desde el punto de vista económico —del productor ganadero— no caben dudas sobre el retraso del ganado en sus precios con otros productos del agro. La recuperación de precios que se registra es ampliamente justificada por los agraristas y no hay nada que las autoridades puedan hacer para cortarla.

No existen cálculos sobre la suba. Hasta el nivel que alcanzará. Las autoridades económicas temen que se convierta en trepada, como sucedió a mediados de 1979. Es otro de los temores —quizá el menor— que invade estos días el ánimo de los funcionarios.

HOSPITALES DE RIO NEGRO, COMO ANTES

SAN CARLOS DE BARILOCHE, 24 (De nuestro corresponsal).— El ministro de Asuntos Sociales de Río Negro, Luis Capellini, afirmó aquí que cinco directores de hospitales de la zona sanitaria 1, en la región del alto valle, retiraron las dimisiones que habían presentado la semana pasada.

El ministro dijo al respecto que "es un asunto que prácticamente está terminado".

Durante la semana pasada los directores de los hospitales de Catriel, Cinco Saltos, Allen, Ingeniero Huergo y Roca, presentaron sus renuncias por lo que denominaron como "falta de planificación para la prestación de la salud pública".

Capellini dijo que "el único conocimiento que he tenido" sobre el tema se lo proporcionó el jefe de la zona sanitaria 1.

Aclaró el funcioanrio que "las renuncias no las tuve yo, porque no llegaron a mis manos".

El diario "Río Negro", como parte del mismo panorama, denunció el jueves último que en el Hospital de General Roca se carecía de nafta para las ambulancias, de alimentos y medicamentos para los enfermos, y que el nosocomio tiene deudas atrasadas con sus proveedores.

Esa información no fue desmentida por directivos del hospital ni por las autoridades de salud pública de Río Negro.

NO VIDENTES PIDEN CENTRO RECREATIVO

PARANA, 24 (De nuestro corresponsal).—El secretario de la Unión Argentina de Ciegos y Amblíopes (UACA), doctor Roberto Luis Ramos, anunció aquí que la entidad solicitará una audiencia al ministro de Acción Social de la Nación, vicealmirante Carlos Lacoste, para pedir la creación de un centro deportivo para discapacitados visuales.

Aseguró que este proyecto no importa la erogación de grandes sumas de dinero ya que se cuenta con una importante planta física, que por voluntad de quien la donó, el filántropo Román Rosell, debe dedicarse exclusivamente para el uso de personas ciegas.

Agregó el secretario de UACA que otro aspecto que se tratará con el ministro es "la urgente reactivación de la Editorial Nacional Braille".

Sostuvo que "este organismo dependiente del Ministerio de Acción Social se está desenvolviendo en pésimas condiciones edilicias, con un plantel de agentes, ciegos y videntes, notablemente diezmado, y solo el fervor de quienes trabajan en él lo mantienen en funcionamiento.

Afirmó que otra de las preocupaciones de la entidad es la paralización de los talleres del "Conet" anexos al Centro de Rehabilitación Román Rosell. "Innumerables personas no videntes de todo el país aguardan la posibilidad de capacitarse en diversos oficios", dijo Ramos al referirse a la capacidad ociosa de los citados talleres.

—MARTINEZ SE PUSO LOS PANTALONES— LARGOS: AHORA ES TODA UNA CIUDAD

LA PLATA, 24 (De nuestro corresponsal).— El gobierno bonaerense declaró "ciudad" a la localidad de Martínez, en el partido de San Isidro, al considerar que ese centro urbano "ha alcanzado un significativo desarrollo, al llegar a tener una población de casi 75.000 habitantes según el censo nacional del año pasado".

La medida de gobierno, contenida en la Ley 9.771 también expresa en sus fundamentos que Martínez "ofrece la imagen urbanística propia de las zonas adyecentes al límite norte de la Capital Federal" añadiendo que "a los atractivos naturales del lugar, se suma un trazado regular, calles arboladas y espacios verdes que dan marco apropiado a extensos sectores residenciales, en los que se ubican construcciones que aúnan el estilo tradicional con la moderna arquitectura".

También se tuvo en cuenta para esta declaración de "ciudad" que esta localidad posee adecuada infraestructura educacional, activa tarea cultural, actividad mercantil e industrial, recreación, infraestructura urbana de obras y servicios públicos y un desenvolvimiento ágil de entidades de bien público, entendiéndose que esos antecedentes "ilustran suficientemente acerca de la importancia de dicho centro urbano y dan debido fundamento a su reconocimiento como ciudad".

● PROTECCION AL ENFERMO

LA PLATA, 24 (De nuestro corresponsal).— Entre los días 4 y 5 de diciembre próximo, se realizarán en la Universidad Nacional del Sur, en Bahía Blanca, las cuartas jornadas sobre protección al enfermo mental, que ha organizado la Procuración General de la Suprema Corte de Justicia de la provincia de Buenos Aires.

Durante el acto de apertura de las deliberaciones, el día 4 del mes entrante, hablarán el presidente de la Suprema Corte de Justicia provincial, doctor Amando Ibarlucía sobre el tema "la curaduría oficial de alineados y las obligaciones de los familiares del insano", y el ministro de Salud bonaerense, doctor Julio Nardelli que se referirá a la política psiquiátrica en la provincia.

Al día siguiente el vicepresidente de la Suprema Corte, doctor Horacio Sicard expondrá acerca del trámite procesal de la inimputabilidad y el concepto de peligrosidad, y el titular de la cátedra de psiquiatría de la Universidad de Buenos Aires, doctor Omar Ipar, que disertará sobre los conceptos actuales de causalidad y tratamiento en psiquiatría.

ENTel Y FERROCARRILES SE PREPARAN PARA EL VERANO

MAR DEL PLATA, 24 (De nuestro corresponsal).— La Empresa Nacional de Telecomunicaciones (ENTel) anunció que serán mejorados los servicios telefónicos en la Costa Atlántica, durante la próxima temporada veraniega.

Aproximadamente para el 15 de diciembre, se ha previsto la puesta en marcha de cabinas móviles, que funcionarán a lo largo de toda la Zona Atlántica.

Se señaló que este servicio será prestado en los balnearios de Punta Lara, San Clemente del Tuyú, Las Toninas, Santa Teresita, Aguas Verdes, Mar del Tuyú, Lucila del Mar, San Bernardo y Mar de Ajó.

Se explicó que las cabinas serán instaladas en trailers, con excepción de las que serán habilitadas en oficinas fijas.

También se habilitarán servicios similares, en Punta Mogotes, El Torreón del Monje, barrio Playa Grande, complejo turístico de Punta Mogotes y accesos a estos balnearios.

● TURISMO

MENDOZA, 24 (De nuestro corresponsal).— El vicepresidente ejecutivo de la empresa Ferrocarriles Argentinos, coronel Mario Enrique Barrague, dijo aquí que "la empresa está estudiando las posibilidades turísticas de algunos recorridos en distintas provincias, caso el trayecto Mendoza - Las Cuevas".

El coronel Barrague anunció que "Ferrocarriles está elaborando un plan de trabajo, cuya finalidad es el mejoramiento de los servicios mediante la implantación de nuevos trenes entre Buenos Aires y las capitales del interior".

● POSIBILIDADES

Agregó que "ese plan incluye el análisis de las posibilidades turísticas que ofrecen los recorridos en las distintas provincias, que dotados de materiales adecuados, pueden constituirse de gran interés para argentinos y extranjeros".

Afirmó que "nuestra observación nos ha permitido notar que las ideas con respecto a la utilidad del ferrocarril cambian" y concluyó que "queremos andar con los tiempos, por ello no caben dudas sobre una pronta reactivación".

GUARDAVIDAS

MAR DEL PLATA, 24 (De nuestro corresponsal).— A partir del 1º de diciembre próximo comenzarán su tarea aquí los guardavidas afectados al Operativo de Seguridad en las Playas.

La coordinación de dicho Operativo, informó que todo el personal de guardavidas que comenzará a trabajar a partir del 1º de ese mes, deberá presentarse durante la semana entrante en proximidades de Playa Bristol, en la pileta cubierta, para las pruebas de suficiencia correspondientes.

De Estrada Habló Sobre Ancianidad

Con la presencia del subsecretario de Estado de Seguridad Social e interventor del Instituto Nacional de Seguridad para Jubilados y Pensionados, doctor Santiago de Estrada, fueron clausuradas las Primeras Jornadas Inter-Institucionales sobre la Tercera Edad, en el Teatro Municipal de la localidad bonaerense de Morón.

El importante evento contó con la organización de la Dirección de Acción Comunitaria de Morón y la Delegación Regional VIII de PAMI, y en la jornada culminante hicieron uso de la palabra, además del mencionado doctor De Estrada, el secretario de Gobierno de la Municipalidad de Morón, doctor Roberto Bosca.

Por su parte, el doctor De Estrada, que habló en último término, opinó que "nuestro país, como lo hemos dicho en otras oportunidades, necesita incrementar un aporte solidario hacia todos los temas y problemas vinculados con la tercera edad".

"Por eso —continuó el alto funcionario—, cuando hablamos de esfuerzo solidario de la sociedad nos referimos fundamentalmente a todo un accionar de la sociedad por intermedio de sus distintos componentes, para tratar de que la vida de quien ha alcanzado la tercera edad sea digna, llevadera, es decir, una vida más acorde con la dignidad del ser humano, en el cual nosotros creemos".

Posteriormente, al enfocar el tema de la integración social del anciano, de Estrada señaló como uno de los grandes problemas que la dificultan el de tipo habitacional.

Finalmente, el doctor De Estrada destacó la importancia de las Primeras Jornadas, opinando también que "si se realizan eventos similares al concretado aquí en Morón, en estos días, indudablemente aumentará la eficacia de todo el accionar vinculado con el tema de la tercera edad".

Mundo Insólito

● ¿SERA POR SEÑAS?

VARSOVIA, (EFE).— La Compañía de Teatro de Olstyn no es una compañía como otra cualquiera, pues está formada exclusivamente por actores sordos.

En su repertorio ocupan lugar destacado piezas inspiradas en los "caprichos" de Goya y en el poeta español Federico García Lorca, y han conseguido hacerse famosos en toda Europa con una obra denominada "Pantomima de sordos".

La Compañía de Teatro de Olstyn, ciudad del norte de Polonia, basa su arte en las enseñanzas de los maestros franceses Jean-Louis Barrault y Marcel Marceau.

● HABLAR Y PAGAR

LONDRES, (EFE).— Una empresa telefónica británica va a lanzar al mercado un nuevo tipo de teléfono doméstico que pronto se convertirá en pesadilla de los "telefonoadictos".

Se trata de un aparato similar al de las cabinas públicas, en el que para hablar hay que ir introduciendo monedas en una ranura cada dos o tres minutos.

La idea ha sido muy bien acogida en círculos empresariales, aunque no tanto entre las amas de casa, que ven amenazado por la carestía su único medio de comunicación con el mundo exterior durante las largas mañanas de soledad hogareña.

● UN RESUCITADO

BRUSELAS, (EFE).— Un hombre de 50 años que permaneció clínicamente muerto durante 70 minutos, por un paro cardíaco, volvió a la vida tras haber recibido cuidados intensivos.

El médico de la familia practicó al "muerto" un masaje cardíaco durante 40 minutos, pero, al no conseguir que su corazón volviera a latir, lo trasladó a la sección de cuidados intensivos del hospital más cercano.

Tras haber recuperado la conciencia, el "resucitado" no ha hecho comentario alguno sobre los 70 minutos en que estuvo entre la vida y la muerte.

SE AGOTA PACIENCIA OBRERA

Trabajadores Acosados por la Desocupación y Subempleo

La desocupación y el subempleo continúan ganándole terreno a la paciencia de los trabajadores. "Los tiempos —advierte un comunicado de los metalúrgicos— se acortan". También los textiles y los portuarios, entre muchos otros gremios sufren día a día las consecuencias "de una política económica y social que, con el pretexto de sanear los puertos y reorganizar los sindicatos —según denuncian los portuarios— solo condujo al desmantelamiento de nuestras organizaciones gremiales, asistenciales y previsionales". Mientras tanto, los sindicatos de Luz y Fuerza de todo el país recuerdan, para ilustrar la propia situación, el documento de los obispos que "condenan problemas sociales concretos tales como la desocupación y el subempleo".

● **DESASTRE EN LANUS**

Un documento informativo de la seccional Avellaneda de la Unión Obrera Metalúrgica (UOM), señala que un centenar de trabajadores de este gremio, pertenecientes a establecimientos radicados en Lanús, padecen suspensiones al margen de unos 170 obreros que, aún empleados regularmente, no cobran las quincenas en término.

El informe observa que las empresas Indumac, Torphil, Stockl, Brosio, Metalúrgica Rioplatense, Gremm y Ditrich, entre otras, vienen aplicando suspensiones masivas mediante diversos métodos, prevaleciendo entre éstos el de la reducción de la jornada laboral. Otras firmas que han tomado medidas conducentes a la subocupación, son Arlan Metal, Funsa, Alga, Ferino, Talleres Condarco y Torcoletti y Basetti, todas radicadas en la zona de Lanús. El caso más grave, por la cantidad de operarios que perjudica, es el de Indumag (Lanús Este) la cual suspendió por 4 días en octubre último a 70 trabajadores, y anticipó que repetirá la medida en diciembre venidero, luego de haberla aplicado también en el mes en curso, durante un lapso de 10 días.

El comunicado de la UOM, que lleva la firma de Enrique Fernández, observa que "los obreros esperamos", pero advierte que "los tiempos se acortan".

● **DESGRACIA COMUN**

Otros gremios han informado en diversos documentos acerca del fantasma de la desocupación, entre ellos el portuario, el marítimo y el textil. Los obreros del primero de los nombrados, por su parte, denuncian estar "acosados por la desocupación y empobrecidos al máximo", mientras que los textiles, tal como informó CRONICA en su quinta edición de la víspera, reciben los embates de la subocupación en grandes establecimientos como Sudamtex. Los marítimos observan en un documento de la agrupación "12 de Octubre" que "la desocupación afecta al gremio con cifras jamás alcanzadas". Por último, Luz y Fuerza destaca que la desocupación es uno de los "problemas sociales concretos" y en tal sentido cita el documento de los obispos, fustigándola.

ELECTRICISTAS NAVALES REPUDIAN UNA ACTITUD

El presidente del Sindicato de Electricistas Navales, Enrique Venturini, manifestó que su gremio rechaza totalmente los argumentos de la empresa Productos del Mar, que tripuló el navío Arcos con dotación extranjera argumentando "la necesidad de que el personal fuese coreano", puesto que "la misma habíase comprometido ante las autoridades laborales a emplear a argentinos únicamente".

También expresó Venturini la posición del Sindicato en cuanto al tema de la privatización de las unidades de la Flota Fluvial. "Nuestro gremio entiende que el régimen de los trabajadores de los remolcadores de puerto debe ajustarse a los límites máximos fijados por la ley de jornada de trabajo, aceptando el excedente de horas extraordinarias que la reglamentación de dicha ley fija para el personal marítimo".

"Esto quiere decir —agregó el gremialista— que se está hablando de doce horas máximas de jornada de trabajo, por lo cual la organización gremial considera que el traspaso de los remolcadores a empresas privadas, debe servir para humanizar dicho sector y permitir una mayor ocupación de mano de obra que compense el subempleo".

MAS OLLAS POPULARES

Dramática Situación en Celulosa

POSADAS, 24 (De nuestro corresponsal).— "Instalamos ollas populares porque en los últimos tiempos solo podíamos comer frutos silvestres, mandioca y los peces que nosotros mismos pescábamos", declaró uno de los seiscientos trabajadores del complejo fabril que posee la empresa Celulosa Argentina en la localidad de Puerto Piray y que ocuparan el fin de semana último junto con sus familias, como respueta a la decisión de la empresa de despedir a 250 trabajadores del sector forestal sin abonarles indemnización alguna.

"La situación se agrava porque ahora que se acerca la finalización de las clases los chicos se quedarán sin la alimentación que les proveían en los comedores escolares", aclaró una de las esposas que acompañan a sus maridos en la ocupación.

De todas maneras, el problema más angustiante está creado por el terrible atraso en los pagos, ya que a todo el plantel Celulosa le adeuda 8 quincenas consecutivas además del último medio aguinaldo. "Ante el agravamiento de la situación el gobierno otorgó un subsidio de 500.000 pesos, pero ya se terminó hace rato", señalaron los portavoces de los obreros.

Entretanto, el Sindicato del Papel y el Cartón de Bernal informó que la situación en la planta que la empresa tiene instalada en dicha localidad "sufrió un acelerado deterioro" al comunicar la empresa —aquí adeuda dos quincenas— que "a partir del 21 de diciembre próximo paralizará sus actividades por 30 días procediendo a otorgar sus vacaciones al personal sin abonárselas".

Por su parte, los voceros destacaron que en la planta que existe en Zárate también se adeudan dos quincenas y "el disconformismo por la situación alcanza también a los compañeros de Capitán Bermúdez y Andino (Santa Fe) porque las arbitrariedades de la empresa no se soportan más".

OIT: Pedrerol muy Conforme

"La aprobación del reciente informe por parte de la Organización Internacional del Trabajo (OIT) es un avance porque se nota que la entidad va comprendiendo la situación sindical en la Argentina", puntualizó el subsecretario de Trabajo, Héctor Pedrerol, en una entrevista radiofónica, aunque tomó estado público el documento en el que se hace un análisis bastante crítico de la situación sindical imperante en nuestro país.

● **AUSPICIOSO**

"Lo más importante —señaló Pedrerol— fueron las deliberaciones del Comité de Libertad Sindical, al cual todas las naciones siguen con atención porque trata el cumplimiento de los convenios 87 y 98 que son los acuerdos vertebrales de la OIT".

Sobre el particular agregó que "al ser analizado por el Consejo de Administración el informe del Comité de Libertad Sindical no mereció comentario de ninguna nación y fue aprobado según la recomendación".

Preventiva a Dirigente

ROSARIO, 24 (De nuestro corresponsal).— La Justicia local dictó auto de procesamiento y prisión preventiva más el embargo de sus bienes por 20 millones de pesos, por delito de defraudación al ex interventor del sindicato de Empleados de Correos y Telecomunicaciones de esta ciudad, Edgardo Barrionuevo.

La Causa comenzó a raíz de una denuncia efectuada por la Comisión Fiscalizadora de Balances del Sindicato, que detectó en determinado momento importantes irregularidades en la administración durante el período 1976/77.

Luego de sucesivas investigaciones se descubrieron —corroborando la denuncia— irregularidades en los balances con diferencias en los saldos contabilizados.

Fueron registrados también los casos de falta de comprobantes y de fichas mayores o analáticas de las cuentas y otras deficiencias de orden técnico que enmarcaron el caso en una "situación confusa".

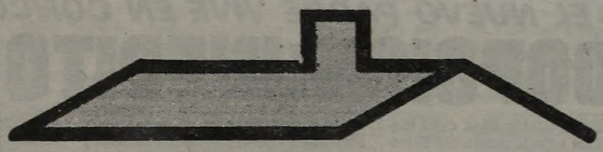

Censo Villas

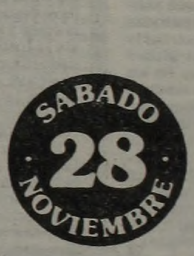

Más conocimientos, para mejores soluciones.

Ese día entre las 8.00 y las 20.00 horas lo visitará el censista quien llevará la correspondiente credencial habilitante.

Responda con confianza y tranquilidad. Usted está amparado por la Ley Nacional 17.622 que asegura el secreto de sus respuestas y su uso exclusivo para fines estadísticos.

Usted no tiene que firmar nada.

Colabore unos minutos con el censista, tratando de permanecer en su casa hasta ser censado. De no hacerlo, asegure la permanencia de una persona mayor capacitada para responder.

El **28 de Noviembre de 1981** nos conoceremos mejor!

El **Censo Villas** abarca:

Almirante Brown, Avellaneda, Bahía Blanca, Berazategui, Berisso, Ensenada, Esteban Echeverría, Florencio Varela, General Pueyrredón, General San Martín, General Sarmiento, Lanús, La Matanza, La Plata, Lomas de Zamora, Merlo, Moreno, Morón, Quilmes, San Fernando, San Isidro, San Nicolás, Tigre, Tres de Febrero y Vicente López.

Colabore con el censista

PROVINCIA DE BUENOS AIRES

A MENEM LE PAGARON MAS DE 51.000 MILLONES VIEJOS POR SUELDOS ATRASADOS

LA RIOJA, 24 (De nuestro corresponsal).— Según lo determina la ley número 3.412 en relación con los ex gobernadores provinciales, el doctor Carlos Menem percibió la suma de 516.170.816 pesos en concepto de pensión por las funciones cumplidas al frente del Ejecutivo de esta provincia durante el último gobierno peronista. La mencionada ley no hace discriminación entre funcionarios que cuentan con bienes de fortuna y los que carecen de los mismos.

La asignación que se le abonó al doctor Menem fue dispuesta por el Poder Ejecutivo de la provincia, luego de que el Superior Tribunal de Justicia fallara a favor del ex gobernador en la contienda judicial entablada por aquél contra la provincia.

La pensión es la correspondiente al lapso del 25 de marzo de 1976 al 25 de mayo de 1980, siendo la primera de estas fechas la del día en que Carlos Menem fuera depuesto por el Proceso de Reorganización Nacional.

En los antecedentes del caso figura la aplicación del decreto 1457/80, por el que el gobernador Francisco Llerena le reconoció a Menem el derecho a percibir la pensión cuyo monto asciende a 516.170.816 pesos. Por su parte el Superior Tribunal de Justicia dispuso que "no hay razón jurídica que autorice apartarse del principio en materia jubilatoria, en cuya virtud el derecho a la prestación se adquiere en el momento en que el agente reúne todos los requisitos que la ley exige al efecto".

OTRA GRAVISIMA DENUNCIA

Sadi Massüé: Cambian Fiscalía que Investiga Militares

En una carta dirigida al ministro de Justicia, Amadeo Frúgoli, en respuesta a otra que le envió éste, el ex fiscal de Investigaciones Administrativas, Sadi Conrado Massüe, denunció ayer que "se recurre al mismo procedimiento" de 1976 para reformar ese organismo, en momentos en que hay en marcha "investigaciones contra militares de alta jerarquía, pero acentuando su neutralización".

Massüe relacionó la situación actual en la que se proyecta modificar la composición de la Fiscalía elevando de uno a tres sus miembros, con la de cinco años atrás "cuando se procesaba en sede penal a tres ex comandantes y se reformó su estatuto orgánico", marginándola del proceso en representación del ministerio público.

Massüe señala que el contenido de la misiva del funcionario de gobierno redobló sus "preocupaciones no solo porque estoy cada vez más convencido del error en que se incurre con la reforma que se intenta, sino también porque contiene referencias que son inexactas y que involucran a funcionarios del organismo". Niega, además, que la Fiscalía hubiera tenido conocimiento del proyecto que excluyó a ese organismo del ministerio público, mediante la sanción de la Ley 21.383. Aclaró que "antes de iniciarse el Proceso de Reorganización Nacional, la Fiscalía fue invitada en 1975 por el entonces ministro de Justicia, Ernesto Corvalán Nanclares, a participar de diversas reuniones", en las que se trató el tema de la reforma de la Fiscalía Nacional "dentro de un contexto más amplio de normas sobre diferentes temas que hoy mantienen candente actualidad". Al analizar los argumentos de fondo sobre la reforma, Massüe expresa que la misma presenta "serias deficiencias". Entre ellas menciona el hecho de que en el proyecto "no se dice exactamente dentro de qué sector del poder administrativo quedará ubicada la Fiscalía."

También menciona la circunstancia de que "no puede olvidarse que, aunque forzadamente, se quiera excluir a la Fiscalía del ministerio público, ella cumple sustancialmente funciones que son la naturaleza de este último".

"De tal suerte, resulta verdaderamente inoportuno reformar la organización de la Fiscalía, sin atender primero a la reforma integral del ministerio público, lo que daría un marco de proyección más amplio y, por cierto, más coherente". Massue puntualizó que no creía "ser suspicaz" si relacionaba los distintos momentos en que se intentó modificar la Fiscalía. "En 1976, cuando se procesaba en sede penal a tres ex comandantes en jefe, se reformó el estauto orgánico y se la marginó del proceso en representación del ministerio público. Hoy que el organismo tiene en marcha investigaciones contra militares de alta jerarquía, se recurre al mismo procedimiento", expresó.

SALARIOS
Autorizan Mejoras

El Ministerio del Interior autorizó a los gobernadores provinciales a que modifiquen mediante ley en sus jurisdicciones a los presupuestos vigentes, para que puedan ser incluidas las partidas destinadas a implementar la política salarial del último cuatrimestre del año. En los considerandos de la medida, señalan que "la altura del año hace altamente inconveniente subordinar el dictado de las pertinentes autorizaciones, a la elevación de los proyectos respectivos. En su parte resolutiva establecen que esas leyes deberán ser dictadas por los gobiernos provinciales antes de noviembre próximo, con copia a Interior.

EL NUEVO PADRE VIVE EN CONCUBINATO
ADOPCION: INEDITO FALLO

Una niña de cuatro años, cuya madre la dejara bajo la tutela del Servicio Nacional del Menor y la Familia, lleva desde ahora el apellido de quien la cuidó y le dio un hogar. Así lo resolvió la Justicia, en un fallo que ha quedado firme y en el cual, por encima de cualquier otra situación, se tiene en cuenta la protección de la menor, y por lo tanto, dispuso otorgar la adopción simple de la misma.

Pero el caso, encierra otras particularidades que lo hacen inédito en la historia de la Justicia. El adoptante, es un hombre de trabajo, divorciado, que sostiene una familia irregular, formada por el hijo que tuviera durante su matrimonio, su compañera, con quien vive desde hace seis años y un segundo hijo, nacido durante esta unión irregular.

Para el juez doctor Alejandro C. Molina, secretaría del doctor Julio Campos, no existe duda alguna en cuanto a que el padre adoptivo está unido en un concubinato adulterino con una mujer con la que no tiene ningún vínculo legal y que tal situación, dice, repugna a la moral del Código y del Derecho de Familia, que —recuerda— se nutre en principios del cristianismo.

No obstante ello, destaca luego que corresponde resolver el caso bajo la óptica sociológica, es decir, el hecho consumado de la guarda de la menor que —destaca— incluso cree que el peticionante y su concubina son sus únicos y verdaderos padres. Señala que la menor vive en ese hogar desde hace cuatro años y cuatro meses, prodigada de todo el cuidado y afecto que debe recibir.

La adopción fue dispuesta de conformidad con el asesor de menores doctor José Atilio Alvarez y del entonces fiscal y hoy juez doctor Juan Carlos Forestier, razón por la cual está firme y la menor ya está inscripta con el apellido de su padre adoptivo.

PRORROGA
Impuesto Automotor

Habría sido prorrogada por un período aún no definido, pero que se supone no será inferior a tres años, el impuesto destinado al fondo nacional de autopistas, cuya caducación estaba prevista para el 31 de diciembre. La novedad trascendió en fuentes de Economía, que agregaron que el correspondiente proyecto de ley estaría actualmente en proceso de elaboración, con el objeto de ser remitido a la CAL en los próximos días. Esto permitirá que la sanción sea simultánea a la caducidad del plazo de diez años establecido por la ley que dio origen al gravámen.

GONZALEZ CATAN
RUTA 3 Km. 35.700. Barrio San Pedro. Posesión: $ 450.000 y cuotas desde $ 220.000 por mes. De lunes a viernes de 9 a 20 hs.
SARMIENTO 1586 - 5º "B"
Tel.: 35-1026
INTERMAR S.R.L.

PIROTECNIA NACIONAL
HONG-KONG
• FOSFOROS - COHETES •
• PETARDOS •
• MIGUELITOS Nº3 •
BATERIAS x 16 - CAÑITAS
• CAÑAS DE LUCES •
RUEDAS - ESTRELLITAS.
OFERTA
Super Petardo Nº 3
(Miguelitos $ 850 +IVA
DESCUENTOS ESPECIALES A MAYORISTAS Y REVENDEDORES
ADQUIERALO EN BUENOS AIRES
JUJUY 1281
TEL. 941-1154
ESTACIONAMIENTO PROPIO

ALARMANTE MORTALIDAD INFANTIL

Salud Pública Encara una Campaña Para Combatirla

"El verdadero y más grave problema que enfrentamos es la mortalidad infantil, que en el partido de Berazategui, por ejemplo, alcanza cifras que representan el 90 por mil", dijo a CRONICA el doctor Santiago Héctor Valdez, subsecretario de Medicina Social y Fiscalización del Ministerio de Salúd Pública y Medio Ambiente, a cargo también de la Subsecretaría de Promoción y Rehabilitación de la Salud.

Al contrario de lo que permiten suponer los últimos casos registrados de meningitis y sarampión, a los que el citado funcionario calificó de "brotes endémicos", el problema de la mortalidad infantil es en la actualidad, el fenómeno más espinoso que encara la cartera de Salud Pública.

—Lo que necesitamos —apunta el doctor Valdez—, es establecer un enfoque sociopediátrico del asunto, porque al margen de otros factores, que sin duda los hay, el principal escollo es la ignorancia de la gente. Si tomamos el brote sarampionoso de Bahía Blanca, bastante reciente, encontramos que ninguno de aquellos chicos estaba vacunados. ¿Cómo es posible una cosa así? Pues bien, entonces lo que tenemos que hacer es desplegar una auténtica profesión pedagógica, dirigida a la población para que administre en sus propios hogares los recursos indispensables de salubridad, higiene y nutrición maternal, con los que se combatiría eficientemente la mortalidad entre los niños.

Asimismo, el doctor Valdez puso énfasis en la necesidad de que se abandonen "viejos hábitos burocráticos", que en el área de la salud pública pueden traer consecuencias lamentables.

● VACUNACION Y NUTRICION

—Fíjese el empleo de los chinos, que mandaron a las granjas, a través de las montañas a miles de educadores sociales, para que ningún poblador careciese de los consejos necesarios en materia de higiene, vacunación y cuidado de los niños, así como prevención de enfermedades infectocontagiosas. Hay en núestro país motivos de tipo socioeconómico, claro, que determinan este flagelo, pero a nosotros en este ministerio no nos toca resolver esa cuestión. Lo nuestro pasa por administrar un cuerpo de agentes que vayan casa por casa, en las zonas más retiradas del interior, para que instruyan a los padres. Hay cosas muy simples que las costumbres de nuestra época, tan cientificista, han dejado de lado. Por ejemplo —señaló Valdez—, la nutrición con leche materna, que es reemplazada en muchos casos por motivos fútiles, sean estéticos o de comodidad. Esto también se percibe en otros países, y es motivo de disminución sicofísica en muchos casos. Junto a la desnutrición y a la falta de vacunación, me animo a decir que es uno de los factores de la mortalidad entre los niños.

● CAMBIO DE MENTALIDAD

Apuntando a las soluciones que podrían hacer desaparecer esta lacra de la sociedad argentina, el doctor Valdez opina que "tenemos que operar un verdadero cambio de mentalidad".

—Yo tengo una montaña de expedientes en esa mesa, los tengo que leer y ese trabajo me impide estar en la calle, en los hospitales, si es necesario en las casas... Hemos conversado con el ministro Argüelles sobre todo esto y coincidimos. En la Argentina está enraizado el prejuicio del rótulo. Pasando al campo de la siquiatría, que es mi especialidad, encontramos que también, aunque en menor escala, es un problema social. El doctor Ramón Carrillo hace veinte años escribió una obra maestra sobre la forma de encarar el asunto de los enfermos mentales a escala social. Por motivos políticos, a Carrillo y a su obra se los marginó.

Yo pienso aplicar sus iniciativas, porque nadie le puede negar autoridad y razón en su especialidad. A nosotros nos mata el prejuicio, parece que no aprendemos más. Hay que agilizar la función pública, hacerla más práctica y eficaz. Sobre todo —finalizó el doctor Valdez—, hay que empezar a enseñar al pueblo en materia de salud, aunque para ello haya que recorrer caminando el país.

Compró Barato, Pero Robado: Multado

La sala III de la Cámara del Crimen confirmó la condena de multa por $ 400.000 aplicada a Víctor Alfredo Naretti, argentino, de 23 años, soltero, empleado, por el delito de encubrimiento.

El fallo apunta a destacar la responsabilidad penal en que incurren quienes, como el procesado, adquieren mercaderías a precios irrisorios con referencia a su valor en plaza, sin tomar los recaudos necesarios para determinar si su origen es lícito.

Naretti le "compró" a su futuro cuñado, también procesado y penado con 1 año de prisión en suspenso por hurto simple, un aparato de procedencia japonesa —sintonizador— que éste hurtara durante una operación de descarga, en la empresa donde trabajaba. Juan Carlos Ferreyra, paraguayo, soltero, operario, de 23 años, una vez en poder de dicho aparato se lo ofreció a Neretti, y le pidió "ocho palos", según dijo, por estar necesitado.

La Cámara del Crimen, por el voto de los doctores Néstor Nicolás Gómez y Tristán García Torres, señala ahora que aúnque Ferreyra no le hubiese dicho a su futuro cuñado el origen de la mercadería que le vendía, este último no pudo ignorar que el precio que le pedía, era excesivamente bajo, por lo que, por lo menos —agrega el tribunal— debió averiguar cómo había obtenido el aparato en cuestión.

Destaca también que el precio irrisorio que pagó, sin perjuicio de haber ofrecido una mayor cantidad —$ 200.000—, debió, también, haberlo alertado.

RADICALES EN MANOS DEL JUEZ

Nicolaides Elevó Antecedentes del Pleito

CORDOBA, 24 (De nuestro corresponsal).— Tal como lo adelantaramos en nuestra 6° edición, el comandante del Tercer Cuerpo de Ejército, general de división Cristino Nicolaides, presentó ante el juez federal, Manuel González Pizarro, los antecedentes vinculados con el comunicado del comité local del radicalismo cordobés, del cual interpreta que viola la denominada ley de "seguridad nacional".

El escrito relaciona el documento radical publicado el viernes 13 del corriente en el diario "La Voz del Interior" con las normas de la mencionada ley, la cual reprime actividades subversivas y la difusión de informaciones vinculadas a éstas.

Por el contrario, al parecer, el general de división Nicolaides habría renunciado a involucrar en la acusación al propio diario "La Voz del Interior" por haber publicado el documento radical, como lo hiciera en recientes declaraciones públicas.

Según los radicales, en su documento del 13 de noviembre, en el país "campea la censura, la especulación, el desprecio por el sufragio y las legítimas aspiraciones populares".

"Este es un país —señalan— que defiende periféricamente su soberanía territorial y entrega su patrimonio económico a las multinacionales. Un país, en fin, que padece una honda crisis moral y que tiene afectados los valores de la nacionalidad".

En opinión de Nicolaides, este diagnóstico atentaba contra la seguridad nacional, y las manifestaciones del documento eran "sensacionalistas, demagógicas y muy poco prudentes".

El comandante del III Cuerpo sostuvo que el documento radical sólo buscaba "alterar el orden conquistado con la sangre del pueblo argentino". No obstante ello, tras consultar con sus pares, el presidente del comité Córdoba de la UCR, Héctor Sander, ratificó en todos sus términos el contenido del documento ante el coronel Simón Nicolás Argüello, comisionado a tal efecto por el general Nicolaides.

La cuestión se trasladó después al área metropolitana. El titular del III Cuerpo viajó a Buenos Aires para entrevistarse con el comandante en jefe del arma, teniente general Galtieri, en tanto la Mesa Directiva del Comité Nacional del Radicalismo, al igual que numerosos organismos locales, expresaban pleno respaldo a sus correligionarios cordobeses.

Se ignora cuáles fueron los términos y conclusiones de la entrevista de Nicolaides con el general Galtieri, con posterioridad a la cual se encontró la salida de derivar el controvertido asunto a la Justicia Federal.

● **JOVENES CONSERVADORES**

CORDOBA, 24 (De nuestro corresponsal).— Los días 5 y 6 de diciembre se realizará en esta ciudad una reunión nacional de las "juventudes centristas", es decir, conservadoras, continuando otra precedente

PERONISTAS SE OPONEN AL DIALOGO "PORQUE EL PUEBLO SUFRE MISERIA"

Distintos dirigentes peronistas expresaron en forma coincidente su total oposición a que el justicialismo participe del diálogo político con el gobierno militar, durante una reunión realizada en la localidad bonaerense de San Pedro y que fuera organizada por la Comisión Nacional de Enlace del Peronismo.

Lázaro Roca, secretario general del Consejo Nacional, **afirmó que sería una "falacia" concurrir a ese diálogo,** pues hay "muchos motivos para no hacerlo" y mencionó la prisión de la ex presidenta María Estela Martínez de Perón y que "el país está devastado y el pueblo sufre miseria".

Asimismo, **reivindicó para un futuro gobierno constitucional la posibilidad de investigar la situación de los ciudadanos muertos y desaparecidos a raíz de la lucha antisubversiva, pese a lo señalado en contrario por altos jefes militares.**

Tras ratificar el liderazgo de la ex presidenta, pidió cumplimentar "los deseos de Perón y darle al movimiento la conducción que salga de sus propias bases".

Por su parte, el ex gobernador de la provincia de La Rioja, **Carlos Menem,** tras oponerse al diálogo instrumentado por las Fuerzas Armadas, dijo que **"debemos organizarnos contra la tiranía"** y reclamó "tener muy presente la honestidad y lealtad de los dirigentes, porque algunos son muy capaces, pero también son muy pícaros".

En igual sentido que los anteriores se pronunció el ex diputado nacional **Juan Labaké,** al tiempo que el general Ernesto Fatigati expresó su deseo de que **"éste sea el último gobierno militar" solicitando, además, el levantamiento de la veda política y la promulgación del Estatuto de los partidos políticos.**

Al término de los discursos, en los cuales se exaltó también la gesta de la Vuelta de Obligado, deliberó el plenario nacional de la Comisión de Enlace. Posteriormente se informó que, en pocos días más, se difundirá la llamada "Declaración de San Pedro", cuyo borrador fue preparado por una comisión especial que funcionó durante el desarrollo del cónclave y cuyos resultados presentó antes de la finalización.

SIGUEN CONSULTAS DE ECONOMISTAS POLITICOS

La Comisión de Asuntos Económicos designada por la Junta Política Multipartidaria escuchó opiniones y propuestas sobre la situación nacional, formuladas durante toda la jornada de la víspera por economistas de las más diversas orientaciones. La reunión se realizó en la sede del Colegio de Graduados en Ciencias Económicas (entidad que el jueves cumple noventa años), Viamonte 1582.

Entre los economistas consultados se encontraron **Salvador Aisentein, Jorge Sábato, Mario Brodersohn, Jorge Katz, Adolfo Canitrot, Juan Sourroulle, Raúl Cuello, Marcelo Diamand, Pablo Gerchunoff, Leopoldo Portnoy, Miguel San Miguel, Jorge Schvarzer, Guido Di Tella, Alieto Guadagni, Angel Monti y Alberto Petrecolla.**

Estuvieron presentes por la Comisión de Asuntos Económicos **Antonio Tróccoli, Enrique García Vázquez, Bernardo Grinspun** (radicales), **Eduardo Setti** (justicialista), **Carlos Zaffore, Juan Giménez Rébora** (desarrollistas), **Miguel Monserrat** (intransigente), **Jorge Nelson Gualco y Martín Dip** (demócratas cristianos).

El objetivo de esta compulsa de criterios se encuadra en la etapa final de consultas que ha venido efectuando la Comisión para determinar las coincidencias que entre distintas ramas de la actividad nacional y matices del pensamiento argentino se registran en materia económica, tal como quedará reflejado en el dictamen final que será elevado a la Junta Política Multipartidaria en el curso de la semana.

Por su parte, los integrantes de la Comisión de Asuntos Educacionales y Culturales deliberaron ayer en la sede de la Federación Demócrata Cristiana, Pozos 1055, para armonizar posiciones y concretar un pronunciamiento en el curso de las próximas horas y elevarlo a los miembros del secretariado

MURIO EL PADRE PONZO, CONFESOR DE ISABEL

Recibirán cristiana sepultura en la tarde de hoy, en la necrópolis de La Recoleta, los restos del reverendo padre Héctor Antonio Ponzo, quien fuera capellán del Regimiento de Granaderos a Caballo General San Martín y confesor de la ex presidenta de la Nación, María Estela Martínez, viuda de Perón. Además la figura del padre Ponzo adquirió relieve, al margen de la actividad oficial, como formador de jóvenes católicos en diversos medios.

La muerte del reconocido religioso se produjo ayer en horas de la tarde como consecuencia de un paro cardíaco. El padre Ponzo (tragica coincidencia) ayer celebrada sus 56 años de vida. El velatorio tuvo lugar en la iglesia del Santísimo Sacramento, de esta capital, donde se hicieron presentes para darle el último adiós numerosas personalidades del ámbito eclesiástico, castrense y docente, esferas en las que el desaparecido sacerdote había demostrado laboriosidad sin par.

La salud del padre Ponzo venía siendo objeto de pacientes exámenes.

EX LEGISLADORES EN CENA "DIALOGUISTA"

La tradicional cena de fin de año que organiza el Círculo de Ex Legisladores de la Nación podría convertirse en un acto trascendente de acercamiento entre dirigentes políticos de todas las corrientes de opinión y el Gobierno nacional. Como se sabe, el primer viernes de diciembre se celebra el **"Día del Legislador"** y este año la entidad que preside **Vicente Mastolorenzo** y tiene como secretario general a **Mauricio Scatamacchia** ha preparado un interesante programa.

Este año, el Círculo que nuclea a cuatrocientos ex diputados y ex senadores nacionales, ante la licencia por enfermedad solicitada por el presidente **Roberto Eduardo Viola,** ha decidido invitar especialmente al presidente interino de la Nación, general de división **Horacio Tomás Liendo,** y al ministro interino del Interior, vicealmirante **Carlos Lacoste.**

El programa establece para el viernes 4 de diciembre, a las 10.30, homenaje al general don José de San Martín, colocando una ofrenda floral al pie de su monumento; a las 11.15 misa en la basílica de nuestra Señora del Socorro.

SOLO ESTA SEMANA
CAMISAS
HOMBRES Y JOVENES
A PRECIOS ¡REGALADOS!
FAMOSAS MARCAS DIRECTAMENTE IMPORTADAS
Vestir lisa m/l. todos colores
Escocesa m/l. c/broches
DESDE $ 44.000 + IVA
CENTRO IMPORTADOR
AGUSTIN ALVAREZ 1947
Florida - Buenos Aires
(Alt. Av. Maipú 500)

HABLA EL EX MARIDO DE LUISA ALBINONI

$5.000

LA REVISTA DE MAYOR VENTA EN LA ARGENTINA

flash

Léalo antes, mejor y mucho más barato.

EL SUEGRO DE JORGE PORCEL REVELA: "MI HIJA OLGA VIVE MUY FELIZ CON EL DESDE HACE 18 AÑOS"

MEDIDAS DE EMERGENCIA

ALIVIO: LA DEROGACION DE CIRCULAR 'MALDITA'

El país ha recibido con alivio y esperanza la noticia de que un proyecto para derogar la siniestra "circular 1050" será elevado a la CAL. Los primeros beneficiarios resultarán, sin duda, quienes cayeron en la trampa de comprar viviendas con créditos hipotecarios indexados. Trascendieron las divergencias de criterio que al respecto mantenían varios ministros del área económica con el titular de Acción Social, vicealmirante Lacoste, cuyo punto de vista parece haber prevalecido.

Lo que el país espera, sin embargo, no es una solución sectorial por urgente que ella sea, sino una solución general. Debe entenderse de una vez por todas que la indexación en sí misma es una inmoralidad. Por ejemplo, **¿qué ocurrirá ahora con los alquileres indexados?** También ellos son una trampa porque, como es sabido, ascienden a mayor velocidad que los salarios y que el costo de mercado de las locaciones.

La indexación es una inmoralidad porque sustrae al sector beneficiado por ella de la suerte general de la economía del país y porque se da en un marco de salarios desindexados. No se trata de suprimir sus aplicaciones más abusivas sino el sistema como tal, que legaliza la usura y realimenta insaciablemente el proceso inflacionario.

Cese de Indexación, Postergan Obras y van Proyectos a la CAL

En el curso de la presente semana el gobierno dará a conocer una serie de medidas tendientes a dejar sin efecto el régimen de indexación de los créditos para vivienda otorgados por el Banco Hipotecario Nacional según la circular 1.050, a reducir el gasto público y a promover la coparticipación federal, según se anunció anoche oficialmente.

Las medidas de referencia fueron contempladas en una reunión que en la víspera mantuvieron el ministro del Interior, general de división Horacio Tomás Liendo, a cargo del Poder Ejecutivo Nacional, y sus colegas de Economía, Hacienda y Finanzas, doctor Lorenzo Sigaut, y de Acción Social provisoriamente a cargo de la cartera política, vicealmirante Carlos Lacoste. En la ocasión se analizaron —área por área— los informes elevados en una reunión precedente —que tuvo lugar en la Sala de Situación de la Casa Rosada— por los restantes miembros del gabinete nacional, con el propósito de proceder a "la implementación de un conjunto de pautas de orden administrativo y financiero a poner en vigencia —dice el parte oficial— en el mes de diciembre y que será anunciado antes de finalizar esta semana.

En lo que respecta al cese del régimen indexatorio que norma la circular 1.050 del Banco Central, se anunció, asimismo, que se hará efectivo a partir del 1° de enero de 1982. Tras la reunión de anoche, se resolvió elevar a la Comisión de Asesoramiento Legislativo el proyecto de ley respectivo, por el cual los créditos para la vivienda que otorga el Banco Hipotecario Nacional (BHN) se desafectarán de lo que, en materia de intereses, prescribe la cuestionada circular.

Con referencia a este trascendente anuncio, un vocero oficioso admitió que se descartó la posibilidad de recurrir en el futuro, para pautar los intereses, al índice del peón industrial. Se estaría contemplando, en cambio, la posibilidad de adoptar un nuevo índice para aplicar a las cuotas de los créditos del Banco Hipotecario, destinados a la vivienda.

En lo referente a la reducción de gastos públicos, oficialmente se informó que en la reunión de la víspera, se adoptaron decisiones vinculadas con la financiación de "trascendentes" obras públicas, algunas de las cuales quedarán postergadas. Las medidas aludidas afectarían particularmente a obras radicadas en el ámbito capitalino, destacándose la posibilidad de que la construcción de la Autopista "9 de Julio" sufriese dilaciones, como consecuencia de la "difícil situación que debemos afrontar".

Finalmente, se consideró el tema de la coparticipación federal, sobre la que también habría definiciones en el curso de la presente semana. Al respecto, se resolvió celebrar un cónclave de gobernadores, en breve, con el objeto de imponer a los mandatarios provinciales de los nuevos lineamientos, así como de permitir la formulación de los presupuestos de cada gobernación.

LA JUNTA ANALIZO INFORME SOBRE LA SALUD DE VIOLA

Su tercera reunión del mes celebró desde las 9 de la mañana la Junta Militar. Voceros castrenses indicaron que los tres comandantes en jefe continúan analizando cuestiones atinentes a la política nacional y exterior, así como temas institucionales de las Fuerzas Armadas.

Aunque nada se informó oficialmente, se descontaba esta mañana que el teniente general Galtieri, el almirante Anaya y el brigadier Graffigna, habían recibido un informe pormenorizado acerca del estado de salud del teniente general Roberto Viola.

Las deliberaciones se desarrollaron en el edificio Libertador, asiento del Comando en Jefe del Ejército.

Esta es la tercera reunión de la Junta en lo que va del mes, y la primera luego de que Viola delegase, el sábado último, el mando en su ministro del Interior, general Horacio Tomás Liendo.

La primera reunión de este mes se cumplió el día 11, oportunidad en que el comandante en jefe del Ejército, teniente general Galtieri, informó a sus pares sobre el viaje que realizó a los Estados Unidos. Posteriormente, los tres comandantes deliberaron el 17 del corriente.

No pudo confirmarse si en esta tercera reunión han expuesto ante la Junta Militar los miembros de la COMIPOL (Comisión Política), organismo que integran el general Héctor Iglesias, el brigadier Marcelo Bonino y el contraalmirante Guillermo Arguedas.

● FIN DE SEMANA TRANQUILO

El presidente Viola "pasó un fin de semana tranquilo", indicó anoche una fuente digna de crédito. También se informó que el jefe de Estado "está cumpliendo al pie de la letra el nuevo reposo indicado" y que se le retiró el "holter" que llevaba bajo sus ropas. Este aparato registra el ritmo cardíaco las 24 horas del día.

El general Viola es revisado diariamente por integrantes de la junta médica bajo cuyas prescripciones se encuentra, compuesta por 6 facultativos. Ha dejado de fumar y solo se lo autoriza a leer alguna revista deportiva, como pasatiempo.

EL DOLAR SE COTIZO SIN VARIACIONES

En la apertura de la jornada cambiaria de hoy, el dólar estadounidense (billete) se cotizó, en Banco Nación, a 10.900 pesos para tipo comprador, mientras que para tipo vendedor su valor fue de 11.200 pesos. En lo que respecta al dólar comercial, la cotización fue de 6.661 pesos en la citada entidad.

Mientras tanto, en las distintas casas de cambio de la "city", la divisa norteamericana exhibió en pizarras valores de cotización oscilantes entre los 10.900 y 11.000 pesos para tipo comprador, y 11.200 y 11.500 para el vendedor.

Mientras que la jornada cambiaria de la víspera se caracterizó por las sucesivas alzas y bajas.

INTENSA LABOR DE LIENDO Y LACOSTE

El ministro del Interior a cargo del Poder Ejecutivo Nacional, general de división Horacio Tomás Liendo, llegó hoy a la Casa de Gobierno a las 7.45 horas y allí fue recibido por el edecán de turno aeronáutico, vicecomodoro Eduardo Walter Marinelli, quien lo informó de las novedades. A continuación, el general Liendo se reunió con sus colaboradores inmediatos para atender diversos asuntos de gobierno.

● LACOSTE

El titular interino de la cartera de Interior y ministro de Acción Social, vicealmirante Carlos Alberto Lacoste, presidirá esta tarde, a las 17.30 horas, en el Salón de los Escudos, una reunión de la Comisión Nacional de Política Demográfica. Lo acompañará en el cónclave el subsecretario de Asuntos Institucionales, doctor Eduardo César Amaro Pourcil.

Durante las deliberaciones se considerará la propuesta de la Secretaría Ejecutiva, que está a cargo del doctor Oscar Félix Toledo, director general de Política Demográfica, para la instrumentación de las actividades de la Comisión en el período que comprende desde noviembre de 1981 hasta marzo de 1984.

Esta Comisión está integrada por representantes de los ministerios de Interior, Relaciones Exteriores y Culto, Defensa, Economía, Hacienda y Finanzas, Cultura y Educación, Trabajo, Acción Social, Salud Pública y Medio Ambiente, así como otros organismos que tienen vinculación con el tema.

TUCUMAN: ESCRITURAN SIN PAGAR ARANCELES

SAN MIGUEL DE TUCUMAN, 24 (De nuestro corresponsal).— Fueron eximidos del pago de aranceles, sellados o cualquier otro gravamen correspondiente al trámite de escrituración, por el término de un año, todos los adquirentes de viviendas construidas a través del Instituto Provincial de la Vivienda, con recursos del FONAVI.

La disposición adoptada ayer por el Poder Ejecutivo provincial a través de la ley 5.345, faculta también a la Escribanía de Gobierno para labrar las escrituras traslativas de dominio, eximiéndose a los propietarios de la exigencia de presentar los certificados de libre deuda de impuesto y tasas provinciales.

La ley permitirá que los adquirentes de bajos recursos puedan dar cumplimiento a la obligación de escriturar los inmuebles dentro de los 180 días de su ocupación, de tal manera que la situación legal respecto de la transferencia de las viviendas quede solucionada en ese corto lapso de tiempo. A esto apunta la nueva ley cuya sanción fue propuesta por el Ministerio de Asuntos Sociales local.

Incierto Futuro de Otro Bono "Salvavidas"

Se ignora cuál será el destino del proyecto de ley para la rehabilitación de empresas mediante un bono que tendrá garatía total o parcial de las entidades financieras y que podrá ser colocado entre los contribuyentes fiscales para lo cual se impondrá un régimen de franquicias impositivas que está en estudio en el Ministerio de Economía, Hacienda y Finanzas, origen del proyecto referido. Se trata del denominado "bono Berardi" porque su concepción y esquema salió de la Subsecretaría de Hacienda, que preside el cuñado del presidente interino.

Desde que Economía cursó el proyecto al Poder Ejecutivo y éste a la Comisión de Asesoramiento Legislativo (CAL) nada más se supo no obstante el interés de las autoridades centrales sobre la promulgación de la ley en el marco del esquema de reactivación de la economía, proclamada por las autoridades.

El proyecto especifica que el bono —en realidad los bonos— será emitido por los directorios de empresas efectivamente con posibilidades de recuperación, de rehabilitarse.

Para su capitalización las empresas pueden emitir debentures, aunque su operatoria es lenta. La emisión de bonos pareciera tratarse de un sistema más rápido, menos burocrático, que la emisión de debentures por las sociedades por acciones y que podrían ser utilizados de manera permanente o en las actuales circunstancias.

No obstante, las consultas hechas hasta el momento por las autoridades de la CAL ante banqueros privados, éstos han expresado que no se presenta viable en las actuales circunstancias, fundamentalmente por la situación económica.

El manejo de los bonos de rehabilitación por las entidades financieras que estipula el proyecto concede garantía para los eventuales inversores, en tanto que para los bancos y financieras se les darán franquicias impositivas en esa negociación. Los bonos de rehabilitación serán cotizados en la Bolsa de Comercio una vez que finalice el período de inmovilización, lo cual posibilitará además reforzar el mercado bursátil.

Experimentará ese esquema de bono los obstáculos del anterior, el de refinanciación?

SANDWICHES
TRIPLES ..... $ 56.000
SIMPLES ..... $ 48.000
MASAS FINAS .. $ 32.000
TORTAS ..... $ 30.000
LUNCH P/100 PERSONAS $ 1.720.000
JUAN B. ALBERDI 3416
Tel. 613-0943

COMPRO CILINDROS SUPERGAS 45 KG.
Pago el mejor precio de plaza.
922-5101

FEROGLIO: "CENSURA SOLO EN IMAGINACION"

El titular del Comité Federal de Radiodifusión (COMFER), general Roberto Feroglio, afirmó ayer que "todos somos testigos insobornables de una campaña de confusión que se ha desatado sistemáticamente en torno de una fantasmagórica censura de radio y televisión, que sólo existe en la mente perturbadora —o perturbada— de quienes difunden la especie, llamada, desde luego, a desprestigiar".

"Por supuesto que tal censura no puede ni debe existir, no ha existido ni existirá, bajo ninguna forma o a la sombra de ningún subterfugio dentro de las coordenadas del Proceso de Reorganización Nacional", agregó el funcionario oficial.

Asimismo recalcó que "esto lo saben perfectamente bien los perturbadores de siempre, que también son los primeros en usar las libertades públicas existentes en el país para inventar esta fábula de la censura, que denuncian a través de los mismos medios de difusión que, según ellos, padecen los rigores de esa censura inverosímil".

Estas aclaraciones del general Feroglio fueron realizadas durante el discurso que pronunció para dar apertura al quinto concurso público para la adjudicación de licencias para la prestación y explotación de servicios de radiodifusión y televisión.

El detalle de los oferentes para cada una de las emisoras es el siguiente: para LR9 Radio Antártida, de esta Capital, presentaron propuestas la Radio Familia SA; Radioemisora Cultural San Jorge SA; Radiodifusora Esmeralda SA; Emisora Río de La Plata SA; UNICOM SA: Radiodifusora Esperanza SA y DESUP SA.

Para la instalación de una radioemisora en Resistencia, Chaco, los oferentes fueron: Radio El Sol SA; Radiodifusora del Nordeste SA y Radiodifusora Quebracho SA.

En tanto, para la que se ofrece con destino a la localidad de Morteros, en la provincia de Córdoba, solo realizó propuesta la firma Radio Centro Morteros SRL.

Finalmente, para el canal a instalar en la capital tucumana, los oferentes que se presentaron fueron: Teledifusora IBATIN SA y Televisora Tucumán Color SA.

PROTESTA: VIÑATEROS A LA PLAZA DE MAYO

SAN JUAN, 24 (De nuestro corresponsal.- Doscientos cincuenta vehículos que transportarán a unos mil viñateros emprenderán el fin de semana próximo una gran marcha hacia la Capital Federal, donde intentarán plantear al presidente interino de la República los problemas del sector.

La caravana, organizada por la Federación local de productores viñateros, partirá de la provincia el domingo por la mañana y espera llegar a destino en las primeras horas del lunes.

Según anunciaron sus organizadores, adoptaron esta actitud debido a la falta de respuesta a sus problemas por parte de las autoridades provinciales y frente a los infructuosos pedidos de audiencia al comandante de la guarnición militar local, a quien consideran "como único representante en la provincia de la Junta Militar, máximo organismo del poder en el país".

Antes de partir, los agricultores realizarán una nueva reunión para redactar un documento donde se promenorizarán todos los problemas sectoriales a los efectos de hacerlo llegar al general Horacio Tomás Liendo, titular del Poder Ejecutivo, mientras dure la convalecencia del general Viola.

Cabe recordar que el ámbito de los productores de uva viene siendo sacudido por la angustiosa situación que soportan, desde hace muchos meses. Pero, en el último período, la tensión creció ininterrumpidamente hasta llegar a un punto máximo con la detención de varios dirigentes de la Federación de Viñateros de San Juan, entidad que ahora organiza la marcha.

El motivo aducido para esta mantención tras las rejas fue que habían desacatado a la máxima autoridad provincial, a partir de conflictivas declaraciones donde los dirigentes empresarios pidieron el alejamiento del gobernador local.

Detrás de todos estos conflictos se mueve una economía que ha sido literalmente destrozada por la crisis económica y cuyas consecuencias han incidido primoridalmente sobre el sector más débil de la cadena, en este caso "los productores de las viñas, en general medianos y pequeños, que tienen escasas posibilidades de superar una situación de quiebra como la actual, donde el manejo del mercado de los vinos está en manos de otros", según señaló uno de los productores que se prepara para la marcha.

NO SE OLVIDE: MAÑANA VENCE LA MORATORIA

La Municipalidad de la Ciudad de Buenos Aires informó que mañana vencerá la segunda cuota de la moratoria dispuesta por ordenanza número 36.970 (Impuestos sobre los Ingresos Brutos y sus antecedentes temporales).

La información dada a conocer por la Comuna metropolitana expresa además que el importe de la cuota se determinará aplicando a la cuota básica el coeficiente 1,0704, recordando además que los incumplimientos pueden ocasionar la caducidad de los beneficios y el reconocimiento de las sanciones liberadas.

RURALISTAS: PLAN ECONOMICO ES UNA MAQUINA DIABOLICA

Un documento de la Confederación de Asociaciones Rurales de la Tercera Zona (CARTEZ), se manifestó en contra de "la indexación institucionalizada por el doctor Martínez de Hoz, y continuada luego, para el sector agrario, a través del índice Aguado", calificando de "inmoralidad" el régimen de "actualización de deudas mediante intereses".

Más adelante, el documento de CARTEZ observa que "la indexación que hoy está arrebatando sus capitales a los esforzados productores agropecuarios" es "la demostración de que el plan económico puesto en vigencia en marzo de 1976 y continuado por el gobierno asumido este año, nunca se propuso realmente remover las causas generadoras de la inflación y, en consecuencia —afirma— pergeñó un mecanismo que protegiera de los efectos de esa inflación a los favorecidos por esos planes, es decir, al sistema financiero, transformando a los productores y sectores de ingresos fijos en sus únicas víctimas".

Seguidamente, la nota de CARTEZ compara el plan económico vigente con "una máquina diabólica que destruyera todo ".

Por último, el artículo incluye un programa de siete puntos tendientes a paliar la gravísima situación reinante. Los mencionados puntos son: 1) Unificación inmediata del mercado cambiario; 2) Condonación de las deudas impositivas y previsionales; 3) Eliminación de todos los sistemas de actualización de deudas por índices; 4) Refinanciación a diez años de la totalidad de los pasivos empresarios sin indexación y con un período de gracia suficiente para que se reconstruyan los capitales hoy saqueados; 5) Canalización de los ahorros y la inversión hacia los segmentos de la economía que sean capaces de multiplicar aceleradamente el ritmo de restauración y crecimiento; 6) Sometimiento del pago de impuestos a la condición previa de que el Estado tenga una participación en la economía acorde con las posibilidades actuales del aparato productivo argentino.

LES PAGAN CON AUMENTO A JUBILADOS

Los beneficiarios del Instituto Municipal de Previsión cobrarán sus haberes de este mes con el 7 % de aumento. Desde mañana y hasta el 2 de diciembre próximo se abonarán los salarios para pensionados y jubilados.

La efectivización del aumento otorgado de acuerdo a una disposición de orden nacional determina los nuevos haberes máximos y mínimos. Para las jubilaciones el monto alcanza a 1.314.495 pesos, mientras que las pensiones tienen una asignación de 1.117.321.

Para ordenar el procedimiento de pagos, se dispuso que estos se realicen en el Banco de la Ciudad de Buenos Aires, según un orden numérico establecido a fin de evitar inconvenientes. Los beneficiarios deberán dirigirse a casa central y sucursales en el horario de 10 a 16 a fin de conocer el número que les corresponde. Como norma de excepción, se dispuso habilitar tres días de prórroga para facilitar el pago de diciembre y el sueldo anual complementario con mayor anticipación.

● CALIFICACION

La Comisión Asesora para la Calificación Moral de Impresos y Expresiones Plásticas, dependiente de la Secretaría de Cultura del Municipio calificó como de "exhibición limitada" los números 119 y 50 de las publicaciones "Yo" y "Status" respectivamente que salieron a la venta durante el corriente mes.

RUMORES DE CAMBIO EN EL GOBIERNO DE SALTA

SALTA, 24 (de nuestro corresponsal).— Trascendió en medios oficiosos de esta capital que el gobernador de Salta, capitán de navío (RE) Roberto Augusto Ulloa, contemplaría la posibilidad de introducir cambios de importancia en el equipo de colaboradores inmediatos. La especie, sobre la que el propio gobierno no ha dicho nada aún, señala que los cambios de referencia podrían efectivizarse.

Observadores políticos locales, por su parte, han comentado en los últimos días esa posibilidad y, simultáneamente, señalaron que al margen de los eventuales cambios del elenco la gobernación podría acelerar la marcha del diálogo político

AUTONOMOS: EL LUNES COBRAN PENSIONADOS

Los pensionados de la Caja de TrabajAdores Autónomos, cobrarán la mensualidad correspondiente al mes de noviembre a partir de mañana. Los pagos se extenderán hasta el 24 de diciembre próximo. Mientras que los jubilados de este sector con número de carnet par, podrán percibir sus haberes correspondientes a octubre hasta el próximo viernes 27 y los que tienen número impar hasta el 1° de diciembre.

El próximo pago corresponderá a los beneficiarios de la ex caja del Estado. Comenzará el próximo viernes y finalizará el 26 de diciembre. Por su parte, la caja de Industria continúa abonando hasta el 4 de diciembre próximo.

EL SABADO CENSARAN EN LAS VILLAS

LA PLATA, 24 (De nuestro corresponsal).— El próximo sábado 28 se iniciará un censo de villas de emergencia en 19 partidos del Gran Buenos Aires, La Plata, Ensenada, Berisso, Gral. Pueyrredón, Bahía Blanca y San Nicolás.

Así lo informó el subsecretario de Acción Social, coronel Rodolfo Elizagaray en conferencia de prensa, de la que participó el secretario de Planeamiento y Desarrollo Norberto Gentili.

Estarán afectados al operativo 600 jefes de área y alternos y 15.000 censistas provenientes del sector educativo entre los que se cuentan maestras, asistentes sociales, psicólogas y personal municipal. La información a relevar está referida a viviendas y servicios de infraestructura urbana; población que habita en las villas, edad, sexo y nacionalidad; relaciones laborales; situación ocupacional e ingresos; nivel educativo; requerimientos asistenciales; medios de comunicación social por los cuales se informan y características de las migraciones internas y su movilidad. El coronel Elizagaray manifestó que en una recorrida previa por las villas encontró la mejor predisposición de sus habitantes para encarar esta tarea. En la actualidad hay 13 villas con más de 1.000 viviendas, siendo la más poblada "Villa Jardín" en Lanús.

AVISO FUNEBRE

†

PASTOR AYALA CACERES Q.E.P.D. falleció 20/11/81. Su esposa Francisca R. de Ayala e hijos agradecen a famil. amigos y vecinos asistencia al velat. sepelio y demás demostraciones.

El periodismo que más se ve:

13 hs. Realidad 81: por 95 canales.

20 hs. Buenas Noches Argentina: por 77 canales.

De lunes a viernes.

En todo el país. Siempre antes.

HABIL LADRON DECIA QUE ERA DE LOS "SERVICIOS"

MAR DEL PLATA, 24 (De nuestro corresponsal). — Fue detenido por efectivos de la Unidad Regional y de la comisaría 5ª un hábil ladrón y estafador, que se hacía pasar como oficial del Servicio de Inteligencia del Ejército. El acusado, según la información policial, fue identificado como José Rubén Marino, alias "Goguy", o "El Cordobés".

Siempre de acuerdo con la nota oficial, el primero de los hechos delictivos lo cometió en un hotel de San Carlos de Bariloche, donde sustrajo una credencial perteneciente a un oficial de la policía rionegrina. Luego, ya en esta ciudad, le colocó su fotografía y un sello adulterado, y se hizo pasar como uno de los jefes del mencionado servicio del ejército. El acusado fue detenido en el hotel "Fibar", situado en la calle 20 de Septiembre 1434, y posteriormente —dice la policía— confesó haber ingresado en la finca de la calle Mariani 6253, apoderándose de alhajas, un grabador, cassettes, una cámara fotográfica y otros efectos. Luego hizo lo mismo en Sagastizábal 5349, de donde se llevó 800 mil pesos y un reloj. Más adelante, en la finca de Caseros 4937, sustrajo objetos de oro, cadenas, anillos, mallas de relojes, también de oro, una alianza y un par de aros; en Olegario Andrade 1143 se apoderó de 1 millón de pesos y cinco billetes de 100 dólares; en Tejedor 1366 de un reloj, un anillo de oro y 300.000 pesos en efectivo, y en Madamè Curie 6331 de 3 millones de pesos. En los lugares mencionados se presentaba como oficial del Servicio de Inteligencia del ejército, autorizado a revisar la casa en busca de **"documentos que podrían ser muy comprometedores"**.

Resultaron damnificados por el acusado, además del agente de policía Raúl del Valle, Mario Eguillos, José Oscar Moreno, Roberto Muñoz, José Luis Morteo, Constantino Guerini y Emilia S. de Muñiz. Aunque no suministraron información oficial sobre el monto de lo robado, estiman 10.000 millones de pesos

Una Mujer de Garra

Joven Sicóloga Enfrentó a un Depravado, le Arrebató el Arma y lo Obligó a Escapar, Pero Quedó Herida. El Sátiro, Preso

La sicología pudo más que la enfermiza actitud de un depravado, quien consiguió ingresar en el consultorio de una joven sicoterapeuta, extrayendo allí un arma de fuego mientras exigía a la profesional que se desnudara y accediera a sus macabros instintos. La licenciada, lejos de amilanarse, lo enfrentó con conceptos verbales que lograron distraerlo, hasta el punto de que la víctima consiguió quitarle el arma. Al advertir que estaba a punto de ser reducido, el sátiro extrajo un cuchillo de entre sus ropas y provocó a la mujer heridas de carácter leve, pero viendo que ésta seguía hablando y diciéndole verdades optó por huir cin concretar sus propósitos de sometimiento.

Esta historia sin precedente sucedió en Quilmes, y el acusado del hecho se encuentra detenido en la comisaría 1ª de la zona. Según la policía se trata de Miguel Angel Cardozo, argentino, de 23 años. Indica el informe que en su poder se encontró un revólver calibre 22 y un cuchillo de monte.

● **OTRA VERSION**

No es ésta la única versión sobre el suceso. Consultas realizadas entre allegados a la sicóloga, entre ellos dos pacientes, manifestaron que la decidida mujer intentó primero disuadir al depravado recurriendo a las palabras, pero debido a que el sicópata no le hacía caso se abalanzó sobre él. Los dos cayeron al piso del consultorio y rodaron, oportunidad en que la analista logró sacarle el revólver. El agresor se repuso inmediatamente, y sacando un cuchillo que tenía oculto en sus ropas le aplicó varios puntazos superficiales, escapando luego.

Los mismos informantes manifestaron que la siquiatra tiene 25 años, es soltera, muy atractiva, y que practica tenis y otros deportes. Debido a ello, logró sobreponerse a la agresión, y tras **fracasar** en la "conversación", pasó al ataque decididamente. Luego que el depravado huyera, la joven sicóloga se dirigió a la comisaría más próxima a su domicilio, en Quilmes, donde radicó la denuncia, y suministró detalles de los rasgos del agresor. Los expertos confeccionaron un identikit y finalmente lograron apresarlo.

Sometido a interrogatorio, indican los pesquisas, Cardozo reconoció haber ultrajado a una joven de 20 años en una vivienda del mismo partido, lugar al que ingresó sorpresivamente. Inicialmente, por vergüenza, la damnificada no hizo la denuncia, pero ahora en rueda de presos lo ha reconocido.

El imputado se encuentra a disposición de la justicia competente, se averiguan otros hechos y en el proceso que se llevará a cabo se indicará la pena que le corresponde.

Otro Anciano Carbonizado

LA PLATA, 24 (De nuestro corresponsal).— En una vivienda precaria ubicada en Manuel Estévez 1342, de Avellaneda, murió carbonizado mientras dormía, un hombre de 65 años, identificado como Luis Pedro Barini. El fuego tuvo lugar por razones que se ignoran en una casilla construida con chapa y madera. Varias dotaciones del cuartel de Wilde se hicieron presentes en el lugar, pero nada se pudo hacer para salvar a la víctima.

● **SINIESTRO**

BAHIA BLANCA, 24 (De nuestro corresponsal).— Un incendio de proporciones se originó en un depósito de materiales para la construcción ubicado a unas 10 cuadras del centro de esta ciudad, originando destrozos millonarios.

El siniestro se originó en un galpón de la firma Gili y Cía. que se dedica a la venta de elementos para la construcción. Al parecer empleados se disponían a participar de un asado con motivo de haberse inaugurado instalaciones en el comercio, que daban pie para llevar a cabo un festejo que terminó en fuego.

Barrio Norte: Arde Negocio

Un incendio provocó pérdidas prácticamente totales en un local comercial situado en el barrio Norte, pero no ocasionó víctimas ni fue necesaria la evacuación de los moradores del edificio de departamentos en cuya planta baja funcionaba el negocio.

El fuego comenzó, por causas que la policía trata de establecer, a las 2.50, en un negocio de venta de ropa para niños ubicado en Junín 1094.

Al lugar concurrieron dos dotaciones del cuartel de bomberos de La Recoleta, que consiguieron extinguir las llamas

● **GARRAFAS**

Personal de la comisaría 4ª de Morón detuvo a un sujeto que, al no poder justificar su presencia cuando se realizaba un procedimiento en la zona, fue trasladado a dependencias policiales y confesó que, junto con otro malviviente, se dedicaba a sustraer garrafas. Se trata de Rolando Luis Sandoval, chileno, domiciliado en Olascoaga y Garibaldi. Junto con un sujeto apodado "Chanca", hasta ahora prófugo, ingresó en una casa de propiedad de Nilda Area, en Hurlingham.

SORDIDO DRAMA DE UNA JOVEN MADRE

MENDOZA, 24 (De nuestro corresponsal).— Un hecho de ribetes sórdidos fue descubierto en la zona del Parque Gody Cruz, lugar donde una joven de 20 años era obligada mediante feroces palizas por su concubino con quién tenía dos hijos a ejercer un infamante negocio. El proxeneta que pasaba el día jugando a las cartas y gastando el dinero que la mujer obtenía bajo el degradante método se encuentra detenido y a disposición de la Justicia.

Todo pudo descubrirse cuando llegó a la policía Mercedes Lourdes Luna, de 20 años, concubina de Orlando Jesús Guajardo, de 30, padres ambos de un varón de cuatro años y una nena de dos. La joven, que tenía huellas de terribles golpes en su cuerpo y que tenía escrito con tinta sobre la piel "policía", venganza que le propició su compañero cuando dijo que iba a denunciarlo, manifestó que desde el nacimiento del último niño se veía obligada por Guajardo a ejercer la prostitución, cosa que ella repudiaba. Cada vez que se negaba, el hombre le pegaba, consiguiendo así su propósito.

De inmediato, se procuró la detención del sujeto, al que se encontró en un bar de las inmediaciones jugando a los naipes. Al ser arrestado confesó su culpa sin remordimiento alguno. Puesto a disposición del juez competente se lo juzgará por los cargos de promoción a la prostitución y lesiones graves. Actualmente, se encuentra alojado en la penintenciaría local.

¡DOS MILLONES DE DOLARES!

Siete Funcionarios de Agua y Energía Detenidos por Colosal Estafa. Tres Prófugos

MENDOZA, 24 (De nuestro corresponsal).— Trascendieron pormenores de la estafa por dos millones de dólares descubierta en esta provincia, debido a la cual se ha detenido a varios agentes de la administración pública, imputándoseles el delito de falsificación de documentos públicos y fraude.

Los arrestados sonO Antonio Esteban Núñez, Héctor Alberto Robles, Carmelo Muñiz, Luis de Giuseppe, Héctor Humberto Alemany, Enrique Gamez y Angel Raúl Ferrando. Se encuentran prófugos, siendo buscados por la Interpol en Brasil, Eibar Victorio Digregoro, Adolfo Héctor Fader y Manuel Arturo Moyano.

La maniobra se descubrió cuando funcionarios de Energía Mendoza Sociedad del Estado, advirtieron situaciones extrañas en lo referente al reintegro por obras de electrificación en los planes conocidos "por cuenta de terceros", durante tramitaciones en el ámbito de Agua y Energía Eléctrica de la Nación.

Se supo que entidades vecinales o empresas particulares que realizaban obras de electrificación, no recibían los reintegros cuando el ente estatal recepcionaba las transferencias. Había firmas apócrifas en los recibos de reintegro concretados por Agua y Energía. Al mismo tiempo, los implicados llevaban una vida llena de lujos, habiendo adquirido en los últimos tiempos costosos automóviles. Todo esto llevó a la policía a una investigación minuciosa, sabiéndose que el jefe es el prófugo Fader. Actualmente se trabaja intensamente con el propósito de dilucidar el episodio e iniciar el juzgamiento de las personas ya detenidas.

● **ESTAFA**

SALTA, 24 (De nuestro corresponsal).— Efectivos de la Policía Federal y de la Interpol, han montado un amplio operativo tendiente a la captura de dos comerciantes de esta ciudad a los que se los acusa de haber defraudado a la filial salteña del Banco de la Nación por una suma cercana a los cien mil dólares.

Las personas buscadas fueron identificadas como Luis César Mealla y Juan Antonio Muñoz, quienes, según se indicó, habrían fraguado una orden de pago del Banco de Potosí, de Bolivia y la cobraron en esta ciudad.

La justicia Federal tomó intervención en el caso.

INMOBILIARIA: GESTOR "CHANTA" A LA CARCEL

LA PLATA, 24 (De nuestro corresponsal).— Efectivos de la Brigada de Investigaciones de San Nicolás detuvieron a un sujeto que cometió defraudaciones en perjuicio de varios vecinos por una suma estimada en 146'555.000 pesos. El acusado por la policía es Osvaldo Jorge Grela, argentino, de 50 años.

La denuncia que dio motivo a la investigación fue formulada por la señora Susana Luján Garrone de Cantero, quien dijo haber estado asociada con Grela en una gestoría denominada "Magrán", que está ubicada en la calle Rivadavia 125, de la ya citada población. La nombrada manifestó que luego de una pericia contable comprobó que Grela se quedaba con dinero destinado al pago de impuestos de todo tipo y gastos de inscripción de los clientes, como también que la gestoría tenía gastos logísticos que suplían ampliamente los ingresos que por honorarios de la clientela correspondían.

Tras los interrogatorios de práctica, Grela confesó su responsabilidad, estableciéndose que defraudó con su accionar a los siguientes pobladores: Luis Roberto Game y Dina E. Izanardo, entre otros.

TRES ENCAPUCHADOS ATRACAN UN SUPERMERCADO

POSADAS, Misiones, 24 (De nuestro corresponsal). — Un trío de malvivientes sobre cuyos pasos se mueven efectivos policiales, protagonizó un asalto de perfiles cinematográficos en un supermercado atendido por una familia de japoneses, de donde se alzaron con 10.000.000 de pesos. Dos de los marginados de la ley actuaron encapuchados, haciendo más misteriosa la trama.

La acción fue muy violenta, al punto que cuando Matsuaki Kamada, jefe de la familia, pretendió decir algo, fue golpeado en el rostro y el cráneo con la culata del revólver que esgrimía el que parecía ser quien comandaba el trío. La policía montó un vasto operativo al conocerse la noticia del espectacular asalto, pero hasta el momento ha sido imposible localizar a los maleantes.

● **ARMADOS**

Según el parte policial, los tres individuos ingresaron a punta de pistola al supermercado "Sol de Mayo", el más importante de Jardín América, localidad ubicada a 130 kilómetros de esta ciudad.

La familia Kamada ya se había retirado del local, donde solamente se encontraban el agredido Matsuaki, el sereno del lugar, Sinecio Da Rosa, y otros dos empleados, cuando hicieron su aparición dos enmascarados y un individuo joven, de unos 20 años, de cabellos y bigote rubios, vestido con campera color marrón, que actuó a cara descubierta.

GRATIFICARE
Devolución Perrita c/negra c/mancha blanca extraviada día 22/11 a las 18 Hs. en Pichincha al 1200. Llamar urgente Tel. 941-0535.
Pichincha 1295 - Capital

MOTOS 0 km
SIN ANTICIPO
TODO EN CUOTAS
Gilera 215-Honda
desde $ 250.000
Av. Pavón 4622 L7
1/2 CORA. ESTACION LANUS

CHICO EXTRAVIADO

CLAUDIA NOEMI CARVAJAL, de 3 años. Desapareció el jueves 19, en el barrio Don Bosco, partido de Wilde. Vestía pollera verde, pulóver azul, zapatos marrones. Cualquier información sobre su paradero debe hacerse llegar a la seccional de Wilde, donde la desesperada madre de la pequeña ha radicado la denuncia.

PROPONE ELIMINAR MISILES ATOMICOS DE TODA EUROPA

SORPRESIVO PLAN DE LA UNION SOVIETICA

BONN, 24 (AP).— El presidente de la Unión Soviética, Leonid I. Brezhnev, se entrevista hoy con algunos de sus críticos más severos, tras haber propuesto una reducción de las fuerzas nucleares de su país en Europa "como gesto de buena voluntad".

Brezhnev, de 74 años, tiene previsto conversar consecutivamente con los dirigentes conservadores germano-occidentales Helmut Kohl y Franz Josef Strauss en el segundo día de su visita a la República Federal Alemana.

Es posible que ambos hombres lo interroguen sobre su oferta, hecha anoche, de reducir el número de proyectiles dirigidos de alcance medio orientados hacia Occidente, adelantándose a la iniciación de las negociaciones soviético-norteamericano, que ocurrirá en Ginebra, Suiza, el lunes próximo.

Strauss, socialcristiano, ha manifestado que prevé escaso provecho concreto de la visita de Brezhnev. Kohl, demócratacristiano, es un conocido opositor de la política de armamentos de la URSS y su enfoque de los derhechos humanos. Ambos hombres son fervientes partidarios de los Estados Unidos, de la Organización del Tratado del Atlántico Norte (OTAN) y de los planes de instalación de 572 proyectiles Pershing II y proyectiles de crucero en territorio europeo a partir de 1983.

Brezhnev también se verá hoy con el canciller Hans Dietrich Genscher, dirigente de los demócratas libres, con el ex canciller Willy Brandt y con el presidente Karl Carstens.

En un discurso pronunciado anoche, Brezhnev acusó a la alianza de Occidente de crear "un peligro amenazador, como nunca lo ha habido en el continente". Agregó que, como gesto de buena voluntad, "podríamos reducir unilateralmente una cierta proporción de nuestas armas nucleares de mediano alcance en la parte europea de la Unión Soviética".

Brezhnev calificó su oferta como "nuevo, importante elemento en nuestra posición", pero dejó sin aclarar si las armas serían desmanteladas.

● ELLOS LLEGAN IGUAL

PARIS, 24 (AFP).— La URSS no renunciará tan fácilmente a un arma como el misil SS-20, desde ya tan eficaz en caso de conflicto, opinó el general francés Pierre - Marie Gallois, especialista en estrategia nuclear.

En un artículo publicado en la revista trimestral "Política Internacional", Gallois explicó que, aunque los soviéticos aceptaran desplazar más al Este sus euromisiles, la situación sería la misma, "puesto que, desplegados al este de Moscú, los SS-20, de 4.500 a 5.000 Km de alcance, podrían hacer impacto en sus objetivos".

"Además, si el desplazamiento fuera de miles de Km, China se sentiría amenzada o, mejor dicho, se rebelaría contra una amenaza suplementaria, ya que la URSS también dispone de misiles SS-20 en su frontera extremo - oriental".

Tampoco serviría la fórmula propuesta de que Moscú congele el número de sus euromisiles y Estados Unidos y la OTAN reduzcan a parecido nivel la cantidad de misiles Crucero y Pershing-2 que proyectan desplegar: "los 200 ó 250 SS-20 ya en servicio bastarían para neutralizar a las fuerzas clásicas de la OTAN y, por otra parte, solo constituyen una pequeña parte de los 6.000 ó 7.000 vectores nucleares de que dispone el Pacto de Varsovia", expresaba el artículo.

Brezhnev y Schmidt durante uno de sus paseos. El jefe soviético hizo una nueva y extraña propuesta sobre misiles en Europa. (Rad. UPI)

CHINA NO CREE EN NADA

PEKIN, 24 (DPA).— La conducción política china duda del éxito de las inminentes negociaciones de desarme entre los Estados Unidos y la Unión Soviética y reafirma la tesis de Pekín de que la única forma de impedir que la URSS consiga sus objetivos en materia estratégica nuclear es a través de la estrecha colaboración entre "todos los países amantes de la paz".

Según comenta hoy la agencia oficial china "Hsinhua", en el supuesto de que Moscú y Washington lleguen a un acuerdo de desarme, éste no será más que papel mojado, ya que ninguna de las dos partes podrá impedir que la otra incumpla subrepticiamente lo convenido a base de "congelar" su número de cohetes, pero aumentando su potencia destructora.

Agrega la agencia que el refuerzo militar norteamericano en Europa occidental no bastará tampoco para garantizar la paz mundial ante la amenaza soviética.

MIG A GUERRILLA

Aviones Comunistas van a Parar a la Subversión

MEXICO, 24 (UPI).— El secretario de Estado norteamericano Alexander Haig indicó que aviones soviéticos MIG enviados a Cuba podrían eventualmente terminar en poder del gobierno izquierdista de Nicaragua.

Haig, que vino a México para entregar el instrumento de ratificación de un tratado que prohíbe las armas atómicas en América latina, tiene previsto reunirse hoy con el presidente mexicano José López Portillo y con su casi seguro sucesor, Miguel de la Madrid, que es el candidato del oficialista Partido Revolucionario Institucional para las elecciones presidenciales de julio próximo.

Haig regresará a Washington esta tarde, tres horas antes de una marcha programada por grupos izquierdistas para protestar por la política norteamericana hacia Cuba, El Salvador y Nicaragua.

"México y Estados Unidos no comparten opiniones idénticas, aunque sí una preocupación común en torno de una búsqueda para tratar los problemas de Nicaragua", dijo el vocero del Departamento de Estado, Dean Fisher, al resumir la conversación.

Haig dijo a los periodistas durante su vuelo de Washington a México, que Estados Unidos tiene "ciertas pruebas" de que la Unión Soviética está enviando aviones de combate MIG a Cuba para su eventual traslado a Nicaragua.

RUSIA Y LA GUERRA

Hablan de Paz y Gastan Fortunas en Armamento

LONDRES, 24 (UPI). — La Unión Soviética está gastando en armas dos veces más que Estados Unidos y produciendo nuevos barcos y submarinos que no han sido igualados en occidente, informó la publicación especializada Jane's Weapons Systems.

Asimismo, Jane's predijo en su edición de 1981-1982 que las bombas de neutrón serán usadas en guerras futuras en el espacio y en los océanos debido a que pueden interrupir las comunicaciones y matar gente sin destruir a las naves.

"Esta masiva inversión ya ha producido nuevos barcos y submarinos y armas inigualados en occidente", dijo Jane's refiriéndose a los gastos de defensa de la Unión Soviética.

"En el futuro ellos estarán más adelantados", agregó.

Jane's dijo que la capacidad de las ojivas de neutrón para matar a los tripulantes de tanques, también se aplicaría a los marineros, "aunque el casco y la estructura de metal podrían bien mantenerse relativamente sin daños".

Añadió que la bomba de neutrón también sería usada por sus altos efectos de radiación, "los rayos Gama y el pulso electromagnético en equipo electrónico y comunicaciones radiales, que afectarían seriamente la capacidad de operación de una nave".

UN TERRIBLE TIFON EN MAR DEL NORTE

Peligro Para Trabajadores de Plataformas Petroleras

LONDRES, 24 (DPA).— Buques de salvamento y helicópteros partieron esta madrugada hacia la zona de Mar del Norte en que tres plataformas de extracción de petróleo se encuentran en situación de emergencia, en medio de un gran temporal.

Dos de las plataformas están ubicadas en la zona petrolera "Ekofisk", abatida por esta época y en la primavera por violentos temporales y ubicada entre Noruega y Escocia.

En las tres plataformas en situación de emergencia se encuentra un total de 200 personas, 112 de ellas en la plataforma noruega "Philipp SS", cuyos mecanismos de sujeción se rompieron durante el temporal.

Privada de la sujeción, esta plataforma se halla a la deriva y comenzó a desplazarse amenazadoramente hacia la plataforma contigua "Philipp Tor", en la que se encuentran 82 trabajadores.

Luego de desesperados esfuerzos, la dotación de un remolcador de servicio en la zona consiguió, luchando contra el temporal y olas de hasta 30 metros de altura, en plena oscuridad, detener el avance de la plataforma, evitando así una colisión que probablemente habría provocado una tragedia.

Al despuntar el día, la plataforma a la deriva se fue desplazando en dirección contraria.

Igualmente, se encuentra en serio peligro la plataforma petrolera británica "Transworld 58", en la que trabajan 70 personas. El viento huracanado rompió parte del mecanismo de anclaje. Esta plataforma está emplazada a unas 30 millas marinas al sur del complejo petrolero "Ekofisk". Varios helicópteros están evacuando a los trabajadores, en condiciones dramáticas a causa del viento huracanado.

En esta misma zona volcó en marzo de 1980 la plataforma petrolera noruega "Alexander Kielland", encontrando la muerte 123 personas.

● TERRIBLE TIFON

HAMBURGO, Alemania Occidental, 24 (AP).— Vientos de hasta 150 kilómetros por hora obligaron hoy a la suspensión del servicio de transbordadores entre los puertos de Alemania continental y las islas germanas del mar del Norte.

Los vientos derribaron árboles y causaron embotellamientos de tránsito a lo largo de las carreteras del norte del país.

HAMBURGO: UNA BOMBA A CONSULADO BRITANICO

HAMBURGO, Alemania Federal, 24 (AFP).— Una carga explosiva estalló la noche pasada aquí, ante el consulado general británico de Hamburgo sin causar víctimas, pese a que varias personas se hallaban en el interior del inmueble, anunció hoy la policía.

Un vocero puntualizó que el artefacto, situado exactamente en el exterior del edificio ubicado al borde del lago Alster, en pleno centro de la ciudad hanseática, causó daños materiales insignificantes. El atentado no fue reivindicado.

● TAMBIEN HUBO BOMBAS EN PARIS

PARIS, 24 (DPA).— Dos automóviles de la embajada soviética en París fueron destruidos anoche al explotar un artefacto delante de la embajada.

Un informante anónimo llamó por teléfono a la agencia noticiosa francesa AFP para comunicar que la explosión fue para que se recordara el "renacimiento de Ucrania".

"LA IZQUIERDA ATENTA CONTRA LOS BOLIVIANOS"

LA PAZ, 24 (Saporiti).— El ministro del Interior, coronel Rómulo Mercado, al abandonar el palacio de gobierno, refiriéndose a los últimos acontecimientos como el conflicto de Huanuni y otros centros mineros que se encuentran en huelga y la intranquilidad que impera en el país, manifestó que "la extrema izquierda es la que está haciendo todo este problema.

Afirmó que todo el pueblo boliviano ha aceptado el plan trienal del gobierno de las Fuerzas Armadas de la Nación, pero "como a la extrema izquierda no le conviene que haya paz está agitando en esta forma".

El ministro Rómulo Mercado indicó que "el gobierno tiene los pasos previstos para dar vigencia sindical y vigencia de partidos políticos, pero eso vendrá en su momento, no podemos precipitarnos para llegar a un carnaval ".

El coronel Rómulo Mercado, al referirse al problema laboral presentado en la mina de Huanuni, declaró que el propósito del gobierno es llegar a un acuerdo

Crédito a sola firma tienda VENUS
SUPERTIENDA INTEGRAL
LYNCH 3955 (esq. Av. Saenz 1100)
NO CERRAMOS AL MEDIODIA

VISITA PELIGROSA

Obras Viaja a Liniers Para Enfrentar a Vélez, por el Metro

Luz roja habrá esta noche para el puntero y único invicto, Obras Sanitarias, que visitará a Vélez Sársfield, en el cotejo más atrayente de la décimo novena —octava de los desquites del Campeonato Metropolitano de Básquetbol General Enrique Mosconi— que se jugará a partir de las 21.

El equipo aurinegro está muy cerca de conseguir la meta tan anaisada: el título de campeón metropolitano. La última vez que lo logró fue en 1977. Sin embargo aquí cabe una pregunta: ¿Qué representa ese título? ya que no clasifica para nada y además para ser el rey porteño debe ganarle en una serie de dos a tres partidos a Ferro Carril Oeste, vencedor del torneo Apertura.

Indudablemente que cuando se está necesitado de triunfos un título siempre ayuda a levantar anímicamente a un plantel. Eso es lo que está ocurriendo con Obras, que quiere volver a ser el mejor.

El trecho que le resta para conseguirlo es muy pequeño. Los escollos que le quedan son los más difíciles. Precisamente uno de los más riesgosos será hoy el quinteto velezano que ha conformado un buen equipo y que está en condiciones de dejar sin invicto al conjunto dirigido por el controvertido entrenador "boricua" Flor Meléndez.

Obras le debe mucho de esta excelente campaña al panameño Rolando Frazer, quien ha ganado varios partidos. Un ejemplo, en la última fecha ante Lanús su producción fue gravitante ya que sin él en la cancha todo fue parejo.

Vélez viene de caer frente a River en una floja performance. Sin embargo, la moral y las ansias de rehabilitación aseguran que le opondrá gran resistencia a Obras.

Ferro Carril Oeste, que sigue a la expectativa de cualquier traspié del puntero, recibirá a un alicaído y muy comprometido Gimnasia y Esgrima La Plata. En la primera rueda, ganaron los mens-sana por 89 a 88, los Verdes quieren la revancha. La ubicación en la tabla marca el distinto momento que viven los dos equipos. Ferro, con su solidez, con su fuerza y contundencia, en tanto que Gimnasia navega en la indecisión, en la irregularidad y en la falta de un plan adecuado. La oportunidad, es más que propicia para la reivindicación que además traerá aparejado un alivio en la difícil situación en que se encuentra.

River Plate, que nuevamente está colocado tercero, visitará a Independiente, equipo éste que luego de caer categóricamente ante Vélez Sársfield se recuperó y le hizo gran partido a Ferro, cayendo en el final.

Completarán: Boca - San Lorenzo; Lanús - San Andrés e YPF - San Miguel, en 17 de Agosto.

● **BANCO NACION, CAMPEON**

Al superar en el cotejo decisivo a Obras Sanitarias por 42 a 35, el conjunto de Banco Nación se clasificó campeón de minibásquetbol. Jugó 26 cotejos, de los que ganó 24 y perdió solo dos. Dirigió el plantel Norberto Paternostro, con la colaboración de Carlos Barbieri y Daniel Serventi e integraron el plantel estos jugadores: Fabián Grandi, Pablo Lete, Hernán Pascaretta, Martín Menotti, Roberto Díaz Soto, Oscar Ferrari, Carlos Malacalza, Pablo Suárez (capitán), Gustavo Bertuol, Marcelo Martínez Sierra, Germán Miramón, Eric Falcke, Fabián De Rosa y Walter Kohan.

El Abierto Dejó Pérdidas

Para el tenis argentino el Campeonato Abierto realizado en el Buenos Aires Lawn Tennis Club fue un fracaso. El torneo de la Argentina dejó una pérdida de cien mil dólares y además la raqueta N° 1 de nuestro país, Guillermo Vilas, perdió sin atenuante el match final frente al checoslovaco Ivan Lend.

Pese a su pomposa categoría, nuestro Abierto de tenis tendrá que operar diversos cambios en su estructura para no caer en el olvido. Los 175.000 dólares fijados como premio, al final, dolieron mucho a los organizadores. Ni estos importantes premios ni el puntaje para el Grand Prix, al parecer interesaron mucho a las figuras más importantes del tenis mundial. Se sintieron muchas ausencias, y, por ello, el público no prestó su total apoyo. Las apenas 200 personas que asistieron a los octavos de finales es una elocuente prueba.

Los organizadores del certamen han perdido esa importante cifra y seguramente no querrán repetir tal experiencia para el año próximo, aunque para ese entonces contarán con mayor tiempo para la organización y no como ahora, dos escasos meses.

La ausencia del sueco Borg fue quizá fundamental para el éxito del certamen, como también las de McEnroe y Jimmy Connors. Se dice que muchas de las principales figuras del tenis parecen haber adoptado como sistema el hecho de solicitar "garantías" —dinero por debajo de la mesa, como se le llamaría aquí— para intervenir en tal o cual torneo e inescrupulosos empresarios han aceptado tal sometimiento, cuando no fueron ellos quienes directamente los promovieron. Así están las cosas: para que un espectáculo sea un éxito, es indudable que deberá contar con las mejores figuras. Para los argentinos la sola presencia de Guillermo Vilas no fue suficiente. El torneo, en líneas generales, fue de muy pobre expresión tenística, por cuanto las escasas figuras que pudieron contratarse llegaron lejos de su mejor forma física, tal como el caso del paraguayo Víctor Pecci, Hans Gildemeister y José Higueras quienes defraudaron con su tenis de escaso vuelo.

Si a ello se suma la desteñida actuación de Guillermo Vilas, entonces se encontrará fácil respuesta al cómodo triunfo de Lendl, quien esforzándose en escasas oportunidades obtuvo una victoria que le asegura el Grand Prix de la temporada y ganar sus consiguientes 300.000 dólares. Para Lendl una jornada de muchas satisfacciones, para el tenis argentino, una jornada bastante oscura.

GANZABAL EMPEZO MUY BIEN

SANTIAGO, Chile, 24 (AP, UPI).— El argentino **Alejandro Ganzábal** superó al alemán **Hans Dietter Beutel** po 0-6, 6-4 y 7-5, en la jornada inaugural del Campeonato Abierto de Tenis, que se disputa en esta ciudad y es válido por el Grand Prix.

Gonzábal pareció sorprendido en el primer set, pero a partir del segundo mejoró sustancialmente en su rendimiento, imponiéndose en un vibrante desenlace.

También triunfaron en su primera presentación el español **Angel Giménez** venciendo al chileno **Juan Carlos Ayala** por 4-6, 6-4 y 6-2; el tenista local **Hans Gildemeister**, quien eliminó al uruguayo **Diego Pérez** por 6-2 y 6-4, el alemán **Christopher Zypf**, vencedor del argentino **Guillermo Aubone** por 7-5 y 6-2; **Demian Keretic** (Alemania) eliminando al colombiano **Alejandro Cortez** por 6-1 y 6-4; **Sergio Casal**, de España, sobre el chileno **Iván Camus** por 2-6, 6-2 y 6-4.

● **ESGRIMA**

Alicia Venko de GEBA, al superar en la última prueba puntable a Alicia **Sinigaglia** por 9-7 se consagró campeona de florete femenino de la actual temporada. Ambas habían empatado la primera colocación en el ranking, luego de descartar una prueba.

En florete marculino venció **Guillermo Blanco** (GEBA) escoltado por **Juan Carlos Prickolo** (Obras) y **Marcos Luchetti** (GEBA). El campeonato fue para **Fernando Lupiz** (GEBA) escoltado por **Sergio Luchetti**, del mismo club. En espada, el ranking de la temporada 1981 estuvo encabezado por **Zaba Gaspar**, de Centro Húngaro.

● **PESAS**

La Federación Argentina de Pesas realizó una conferencia de prensa, para anunciar oficialmente la realización del **XI Campeonato Sudamericano de Levantamiento Olímpico de Pesas, categoría adultos.**

El torneo comenzará el próximo jueves, a las 18, en las instalaciones de Gimnasia y Esgrima, sede Cangallo, con la participación de Brasil, Chile, Uruguay, Perú y Argentina. Cada equipo podrá participar con un máximo de 10 atletas y no más de dos por categoría.

Durante la competencia estará presente el húngaro Tams Ajan, secretario general de la Federación Internacional.

A CORRER POR EL VALLE

ALLEN, Río Negro, 24 (Especial para CRONICA).— Mañana a las 13.30 se pondrá en marcha en esta ciudad la competencia ciclística **"37ª edición de la vuelta del Alto Valle de Río Negro y Neuquén"**, que anualmente organiza por diferentes ciudades de ambas provincias la Comisión Central Organizadora. En esa oportunidad esta carrera solamente se realizará en cinco parciales.

Los equipos más potentes del país arribaron en la víspera a esta ciudad. Esto indica que la competencia será realmente espectacular por el ritmo que éstos le otorgarán y por el planteo de carrera que tendrán que hacer los participantes en cada una de las etapas.

El primer tramo de mañana se iniciará en esta ciudad. Irán por Villa Regina, Fuerte General Roca, Colonia Catriel, para finalizar en Plotier, después de 147 kilómetros. Si bien es cierto que la topografía en esta zona no es demasiado ondulante, todo hace pensar que el elevado ritmo que imprimirán los **"capos"** obligará a muchos participantes a trabajar con inteligencia para no perder minutos que finalmente los dejen al margen de la victoria.

Entre todos los participantes, lógicamente la escuadra de Arco de Oro que tiene en su plantel a **Miguel Angel Macchi** que fue el vencedor de la última edición y el Círculo de Suboficiales de la Policía Federal que arribó con Oswaldo Frossasco, Pedro Omar Caino, Eduardo Trillini y Omar Richeze, serán por antecedentes los favoritos para adjudicarse esta prueba, que anualmente también tiene la virtud de suscitar elevada expectativa en el opulento valle de Río Negro y Neuquén, donde también este deporte goza de simpatías.

Las treinta y seis ediciones de esta competencia disputadas han sido tradicionalmente una fiesta. Pedalistas famosos han inscripto sus nombres como vencedores; aunque el crédito local **Segundo Osés** ha sido el que más veces y a fuerza de pedalear por los entonces duros y polvorientos caminos de la zona registró su nombre como vencedor.

Los participantes de mañana también tienen la misma aspiración de aquéllos y esto entonces hace que este "tour" sureño vuelva todos los años a tener la vigencia de aquellas primeras ediciones que tuvieron a protagonistas tenaces y capaces de "morir" en la lucha.

LOS SANTOS FLETARON AL YANQUI EDMONDS. Luego del cotejo que jugaron por el "Metro" con San Andrés el fuerte pivot solicitó una cantidad de dinero para seguir defendiendo a los azulgrana. La respuesta inmediata de los directivos fue un no rotundo, y además le entregaron los pasajes para que se volviera a los Estados Unidos. Esta decisión también fue avalada por el entrenador Carlos Perroni, que si bien perdía a una importante figura lograba mantener la unidad en el plantel. No es la primera vez que el norteamericano tiene una actitud de este tipo, ya que igual determinación tomó el año pasado, a poco tiempo de llegar. Esto es algo que los jugadores provenientes de la "Meca del Básquetbol", están acostumbrados a hacer muy seguido. El primero que lo hizo fue Norman Kelly, quien en Obras fue a menos en un partido con River, porque no le aumentaban el sueldo.

* * *

SOLIGON DEJO EN BANDA A LOS "CALAMARES". Walter Soligón, un técnico de larga trayectoria, pero de un carácter díscolo había realizado una buena campaña durante esta temporada con Platense. Dos contrastes consecutivos ante Náutico Hacoaj y Comunicaciones, que disminuyeron las posibilidades de ascender a primera "A", motivaron que los directivos le recriminaran y lo sindicaran como culpable de estos traspiés. Al entrenador no le gustó nada lo que dijeron los dirigentes y entonces decidió alejarse de sus funciones dejando al equipo sin su conductor, cuando no todo estaba perdido. La Directiva se reunió y decidió nombrar interinamente al jugador R. Casini tarea que ya ocupó en otras oportunidades.

* * *

ATEBA Y SUS PLANES PARA EL '82. A medida que transcurre el tiempo se acrecienta la importancia de la Asociación de Técnicos de la República Argentina, que ya cuenta con casi 900 asociados y que desde el 1° de diciembre próximo tendrá nueva sede en Paraná 580, 8° Piso. La Comisión Directiva con Jaime Pérez y Abel Rojas a la cabeza ya está elaborando el trabajo para la próxima temporada donde tienen pensado efectuar una "clínica" de alto nivel.

* * *

ASCENDIERON TELEFONOS Y HURLINGHAM. Dos entidades que demuestran el interés que se le da al básquetbol han logrado su ascenso a la primera división "B". Se trata de Teléfonos y Defensores de Hurlingham, quienes ahora deben jugar un partido de desempate para determinar el campeón de la "C". "Tele" había bajado en 1980 y ya recuperó la categoría, mientras que Hurlingham estuvo a punto de subir a comienzos de esta temporada en el petit torneo para reemplazar a Estudiantes de La Plata, pero perdió esa posibilidad ante Macabi. El otro equipo que tenía chance, Atlanta, fue vencido en la última fecha por Gimnasia y Esgrima de Villa del Parque.

INFORME SOBRE EL TURISMO DEL '82

La oficina Nacional Española de Turismo hizo llegar una amplia información sobre todos los detalles organizativos del Mundial '82. Dice por ejemplo la gacetilla que el secretario general del Real Comité Organizador del Mundial ha declarado recientemente a la prensa que se espera se acrediten 7.500 periodistas para cubrir todo el acontecimiento.

La venta de las entradas que se realiza a través de la agencia "Mundi España" tiene más del 40% comprometidas formalmente. Y se destacan especialmente las solicitudes efectuadas por Argentina, Brasil y Chile. Para evitar una falsificación de los boletos se incluyó en el Real Comité al director de la Fábrica de Moneda y Timbre, quien trabaja en su diseño.

Las entradas tendrán precios módicos teniendo en cuenta la importancia del certamen. La más cara costará 38 dólares y la más barata 1 dólar (ésta será para los niños menores de 15 años). Las populares saldrán 3 dólares.

El presidente del Real Comité Organizador del Mundial de España agregó que la financiación se obtiene del porcentaje que otorga el "Prode Español" y también de la Lotería y que su propósito es desarrollar el mejor y más completo de todos los mundiales.

También dijo que se tratará de garantizar al máximo la seguridad de las delegaciones participantes así como también la del público que concurra a los estadios, mediante estrictos controles policiales. El estadio "Bernabeu" quedó con capacidad para 90.800 espectadores y 55.000 lugares serán en la popular. Para facilitar la información se instalarán pantallas gigantes de televisión en los hoteles para que el turismo se informe de manera práctica y rápida en su propio hospedaje. En esas mismas pantallas se proyectarán los partidos.

En tanto el doctor Manuel Benito, secretario general del Real Comité Organizador, ha informado que las inspecciones realizadas por la FIFA en estadios, hoteles y demás centros importantes para el Mundial han dejado una amplia aceptación por lo que se animó a decir que el Mundial de España marcha sobre ruedas. Ahora solo queda completar las obras en los estadios y esperar al turista.

PALMA NO PUEDE QUEJARSE

Lectoure le Ofreció 65.000 Dólares Para Medirse con Jorge Luján en el Luna

El nombre del panameño Jorge "Mocho" Luján, ex campeón mundial de peso gallo, sonó insistentemente durante las últimas semanas como posible adversario de Sergio Víctor Palma. Se llegó a decir, inclusive, que la pelea podía realizarse en Buenos Aires el 19 de diciembre. Todo esto sigue en pie, pero con un fundamental agregado. Antes de partir hacia Panamá, Juan Carlos Lectoure ofertó a Santos Zacarías la suma de 70.000 millones de nacionales como bolsa para el chaqueño. Una suma más que interesante, teniendo en cuenta la depresión del mercado boxístico argentino, luego de las sucesivas devaluaciones de nuestra moneda.

Zacarías aceptó de inmediato la propuesta y **ayer hizo lo propio el campeón del mundo.** Este, más de una vez, había declarado que su cotización dependía exclusivamente de los vaivenes de la demanda. Es decir, que si nadie ofertaba nada mejor, pelearía con Luján, aquí, el 19 de diciembre, cumpliendo su deseo de concretar su quinta defensa del cetro pluma junior antes de fin de año.

De acuerdo con la paridad peso - dólar promedio de los últimos días, la bolsa a cobrar por Palma estaría en el orden de los **65.000 dólares**, aproximadamente. Una cifra importante hoy en día...

Palma cobró por su anteriores defensas las siguientes cantidades: **Ulises Morales** (100.000 dólares), **Leo Cruz** (120.000), **Ricardo Cardona** (80.000) y **Wilchit Muangroi - et** (80.000). Por consiguiente y recordando las recientes estampidas del "verde" norteamericano, Palma percibiría una considerable bolsa por enfrentar a un experimentado rival, como local.

Jorge "Mocho" Luján fue campeón mundial gallo tras derrotar al mexicano **Alfonso Zamora.** Realizó varias defensas hasta ser destronado por el puertorriqueño **Julián Solís**, quien a su vez resignó el título en su primera salida frente al norteamericano Jeff Chandler, actual monarca. Luján intentó el desquite ante éste pero fue vencido por puntos. Inmediatamente, **decidió subir una categoría, e hizo público su deseo de medirse con Palma en varias ocasiones.**

Durante su estadía en Panamá, **Lectoure** procurará concretar la pelea con el apoderado de Luján, señor **Gerónimo Cortez**, con quien ya entabló los primeros contactos. En las próximas horas, seguramente, habrá un corte definitivo para el asunto.

Mientras tanto, Palma continúa entrenándose en Buenos Aires, ahora algo más intensamente, superada en parte la molestia que lo aquejaba en el hombro derecho. Aunque su ilusión era combatir en el exterior, Sergio comprendió que la posibilidad que se le ofrece es interesante. Y se apresuró a aceptar la misma coincidiendo con Santos Zacarías.

Contra todo lo previsto —de materializarse el cobate— Palma habrá defendido cuatro veces su título en el término de un año y siempre en casa".

MONZON, REY QUE DESAFIA LOS TIEMPOS

NUEVA YORK, 24 (AP).— **Carlos Monzón fue designado por la revista especializada "The Ring" como el mejor boxeador latinoamericano de todos los tiempos, según una encuesta entre expertos de varios países.**

Kid Gavilán quedó en segundo lugar y **Roberto Durán** en el tercero.

Opinaron, entre otros, los periodistas **Dick Young, Bob Waters, Fausto Miranda, Barney Nagler, Rafael Mendoza,** el médico de ring y locutor **Ferdie Pacheco,** el empresario y apoderado **Tito Lectoure** y los expertos **John Reyes, Ernesto Cherquis Bialo** y **Tommy López.**

Monzón quedó en primer lugar con 39 votos, el cubano **Gavilán** en segundo con 38, el panameño Durán en el tercero con 36

Otros tres argentinos figuran entre los primeros 30 nominados. Son ellos: Pascual Pérez (14°), Luis Firpo (20°) y Víctor Galíndez (25°).

GUSTAVO SE ENTRENA EN PRIVADO

PANAMA, 24 (UPI).— Gustavo Ballas comenzó con una liviana sesión de entrenamiento, la última etapa de su preparación con vistas al combate donde expondrá por primera vez la corona mundial de los gallos junior (versión Asociación) lo que ocurrirá el sábado 5 de diciembre en el **estadio "Nuevo Panamá"** ante el local **Rafael Pedroza.**

Ballas se movió ligeramente en el **gimnasio privado** propiedad de **Juan Carlos Tapia,** ejecutivo de la empresa televisiva **"Protesa"**, que lo cedió gentilmente a la delegación argentina integrada por el campeón, su colaborador Ramón Soria, el técnico Francisco Bermúdez, el doctor Roberto Paladino y el promotor Juan Carlos Lectoure.

El trabajo consistió principalmente en distender los músculos y aflojar tensiones tras el largo viaje desde Buenos Aires. Ballas se mostró bastante animado y luego del breve entrenamiento declaró que "se siente en inmejorables condiciones".

Sobre Pedroza, a quien derrotó por puntos en su país, el 4 de abril de 1980, dijo que lo considera **"un respetable adversario a quien no será fácil vencer".**

Toda la comitiva se encuentra alojada en el **Hotel Continental,** próximo al centro de esta ciudad capital. Allí el campeón ha instalado su base de operaciones.

Como se sabe, será ésta la primera presentación de Ballas fuera de su patria, ya que consiguió el título —que se hallaba vacante— al superar en Buenos Aires al surcoreano Suk Chul Bae el 12 de setiembre último.

● ENTRENO VERDUN

Ya está en Buenos Aires y se movió intensamente en el gimnasio Luna Park el welter junior misionero **Rubén Verdún, quien el sábado combatirá a 10 vueltas con el actual campeón nacional de la categoría, Ubaldo "Ubi" Sacco.**

Verdún, de 25 años, lleva como profesional 16 combates, de los cuales ganó 15 y perdió uno. Está ubicado 3° en el ranking y, aparentemente, se trata de un hombre de buena línea técnica. Será ésta su primera presentación en la Capital ya que toda su campaña la realizó en Misiones. Es atendido por su propio padre con quien colaborará el sábado Tito Gómez.

● MALVARES, A COLOMBIA

Partirá el viernes 4 de diciembre a Barranquilla el campeón argentino y sudamericano pluma, **Juan Domingo Malvares** para combatir allí con el local **Mario Miranda** el día 11. Si el chubutense obtiene un triunfo —Miranda está bien ranqueado— no sería extraño que consiguiera a corto plazo su tercera chance por la corona

Recordamos, Malvares perdió en setiembre de 1978 ante **Danny López** y en marzo del '80 con Eusebio Pedroza, las dos veces categóricamente, pero nunca fue excluido de la clasificación en virtud a su regularidad.

OTRA OFERTA

La Escudería Arrows Espera Respuesta del Lole

PARIS, 24 (AFP).— Representantes de la empresa italiana Cerámicas Ragno, que sostienen financieramente al equipo Arrows de Fórmula 1, confirmaron ayer que esperan una respuesta del piloto argentino Carlos Reutemann para patrocinar en 1982 a la misma escudería.

El objetivo de Arrows - Ragno consiste en formar un equipo totalmente nuevo, en una primera etapa con Reutemann como único piloto. El contacto con el argentino se produjo hace ya diez días, poco después de que Reutemann, subcampeón mundial en 1981, confirmara a Frank Williams su decisión de abandonar el equipo Williams - Tag - Saudia y eventualmente dejar la Fórmual 1.

Reutemann, que en tanto había rechazado de plano toda eventual colaboración con Lotus y su director - propietario Colin Chapman, dio en principio respuesta negativa a la oferta de Arrows - Ragno, pero un segundo contacto postergó hasta mediados de diciembre la dicisión final de Reutemann.

Jackie Oliver, director deportivo de Arrows, conversó más de cuatro horas con Reutemann en la residencia del argentino y le explicó los planes de la escudería para el año próximo. Arrows tiene en construcción un nuevo modelo, el "A/5", que será provisto de neumáticos radiales por la empresa italiana Pirelli y contará con motores Cosworth, reparados en fábrica, tal cual lo hace la escudería Williams.

El acuerdo entre Arrows y Pirelli (que conoce la capacidad del argentino para testear neumáticos radiales, como lo hizo con los Micholin cuando estaba en Ferrari) para tentar a Reutemann contó de inmediato con la aprobación absoluta de Cerámicas Ragno, firma dispuesta a pagar lo necesario (vuelve a hablarse de 1.500.000 dólares) para asegurarse los servicios de un piloto de primera línea y retornar con Arrows a los primeros planos.

Si Reutemann accede a volver a conducir para Arrows, Cerámicas Ragno estaría dispuesta inclusive a sostener financieramente hacia mediados de año la adaptación de un piloto argentino para acompañar a Reutemann. Los trascendidos aseguran que podría ser Oscar Larrauri, santafecino como él y de esa forma, asegurar la continuidad argentina en la Fórmula 1.

OTRO RECORD DE JUNCOS

Roxana Juncos estableció un nuevo record argentino para los 200 metros libres, con un tiempo de 2.08.68, durante la disputa del torneo Primavera que se realizó en el Instituto Atlético Central Córdoba.

La marca anterior le pertenecía a **Virginia Sachero,** con 2.08.97. Juncos es representante del Colegio Taborin de Córdoba.

Recientemente, la Confederación Argentina de Natación había homologado otros dos records de Roxana Juncos, en pileta corta. Estos le correspondieron en 200 mariposa, con un tiempo de 2.34.20 y 200 individual combinado, con 2.25.41. Otras dos plusmarcas en pileta corta, le fueron reconocidos a Alicia Boscato, quien empleó 1.13.19 en 100 pecho y 2.34.47 en 200 metros de esta especialidad.

● HOCKEY

Estudiantil Porteño superó a **Comunicaciones** por 12 - 1 y **Deportivo Español** a **Vélez** por 4 - 3, por el torneo Luis Pestarino de Hockey sobre patines organizado por el Deportivo Español.

Por Español jugaron Daleffe, Darf, Alvarez, Ariel González (3), Julián Castellano (1), Fabián González y Eduardo Misisco.

Por Vélez lo hicieron Opezzo, Torres (1), Alvaredo, López, Amor (2), Pérez y Barrese.

● VOLEIBOL

TOKIO, 24 (ANSA).— El seleccionado de Cuba de Vóleibol masculino derrotó a Polonia por 3 - 0 (16 - 14, 15 - 14 y 15 - 3), mientras que China superó a Japón por 3 - 1 (15 - 2, 2 -15, 15 - 8 y 15 - 9) por la Copa Mundial de Vóleibol masculino.

Unión Soviética logró su tercera victoria consecutiva, sin perder un solo set, venciendo a Túnez por 15 - 4, 15 - 8 y 15 - 2, mientras que Brasil le ganó por 3 - 2 a Italia

Para su mayor comodidad ahora también publique
SU AVISO CLASIFICADO GRATIS
EN PLENO CENTRO
COMPRE - VENDA - ALQUILE - PERMUTE
OFREZCA O BUSQUE TRABAJO
Enteramente Gratis
EN Crónica Vespertina
EXCLUSIVAMENTE PARA PARTICULARES
Concurra con sus documentos de identidad
GARAY 140 de 9 a 19 hs.
LAVALLE 742 Loc. 4 de 9 a 22 hs.
OTRO APORTE DE Crónica PARA EL PUEBLO

DI STEFANO AMAGO LA R

Renuncia Verbal del Técnico de River: Ar

Aragón mantiene su postura: "A muerte con Di Stéfano..."

Los trascendidos suelen pesar más que los rumores. Tienen mayor **"acercamiento"** a la realidad. Sobre todo cuando la palabra oficial no llega porque todo el mundo **"se fue a comer afuera"** o **"tenía un compromiso y hasta la noche no vuelve"**. Todo esto fue lo que recibimos como respuesta cuando tratamos de obtener la versión oficial.

—No pasa nada. En River todo está tranquilo. ¿Qué van a inventar? Esto es una contingencia más del fútbol. Pero todo está bien. Los pagos se van efectuando regularmente. Las deudas se van saldando. En fin, el club va caminando normalmente, aunque algunos resultados no se den...

El señor Patrick Noher, vicepresidente de la entidad que, en principio también él, **"se había ido a comer afuera"**, acudió ante nuestra insistencia al teléfono y dio su versión.

Y la exponemos textualmente, porque somos respetuosos de todas las fuentes.

● **ARAGON-DI STEFANO**

Volvieron a reunirse anoche. Después se sumó Patrick Noher y otros dirigentes.

—Oiga, don Rafael. Yo vine a conversar con usted. No quiero testigos.

Esta aclaración de Di Stéfano cayó mal a los otros componentes de la reunión que, según nos dijeron, tomaron la salida del técnico como **"una falta de respeto a los dirigentes"**. Pero, parece que Di Stéfano no se preocupó mucho. De acuerdo con esos trascendidos que nos llegaron, ante el **"pedido de explicaciones por la campaña y la casi eliminación de River de las finales"**, el "Alemán", tuvo una respueta tajante...

—Yo no estoy acostumbrado a este tipo de presiones. Si quieren me voy. Pero me van a tener que pagar todo el dinero...

El presidente riverplatense habría respondido al técnico con términos más que convincentes...

—Alfredo, usted no se va. No escuche a nadie. Tenemos un trabajo que cumplir. River no se acaba en este campeonato. Quédese tranquilo y analicemos todo. Ahora tengo una urgencia mayor. Si queremos trabajar tranquilos no podemos perder las elecciones...

Ante esta postura del titular de River, el técnico tuvo también su respuesta...

—Entonces, que me dejen tranquilo. Si tengo que limpiar el plantel no se metan. Pero que nadie me insinúe nada...

La contratación de Alfredo [...] hizo dentro de términos muy [...] relación a su duración. La mis[...] agosto de 1982. Pero el problem[...] con este amago de renuncia.

Todo River está convulsiona[...] so deportivo tiene otras caract[...] más dolorosas que esos quince [...] los. Ahora, al margen de esta [...] una crisis futbolística, el fact[...] golpea furiosamente contra l[...] tructuras.

● **¿QUIEN ARREGLA ESTO?**

Los jugadores coinciden en q[...] racha futbolística. Que los c[...] repartidos. "No solo es respons[...]

ANGELITO, SIN HOMEN

Otra vez quedó aplazado el homenaje, el reconocimiento de amistad, que todo el plantel de River pensaba testimoniar a Angel Labruna. La comida y entrega de una medalla que debía haberse efectuado, tal como se había programado, a pocos días que el ex técnico se retiró de River, sufrió otra postergación. Porque el plantel y Labruna se iban a reunir anoche. Pero las circunstancias actuales no lo permitieron. "**Por una cuestión de ética no podemos hacerlo. No va a faltar quien opine otra cosa. Y yo no quiero verme involucrado en nada. Aquí, en Talleres, encontré tranquilidad y no voy a entrar en ningún problema. Yo sigo queriendo a los muchachos porque allí pasé los momentos más lindos de mi vida. Las satisfacciones que tuve dirigiendo ese plantel no voy a olvidarlas en la vida. ¿Dónde va a conseguir River otro grupo de muchacho[...] Pero les pedi[...] pasar este mo[...] tuación. No q[...] diga que nos [...] otra cosa, en [...] rrir a una co[...]**

Angel Labr[...] el nuevo apla[...] da. El doming[...] Negra - Talle[...] te, pensarían [...] varría si viera[...] gelito con los [...] River?...

RACING APELO EL FALLO

El Titular de la Academia Cordobesa Dialogó con Grondona

Tal como adelantáramos en nuestra edición del sábado último, en la noche de ayer el titular de Racing de Córdoba, Mario Spiropulos, entregó al presidente de la AFA la nota de apelación al fallo dispuesto por el Tribunal de Disciplina Deportiva en su sesión del jueves anterior cuando castigó al club cordobés con 50 días de suspensión debido al tenor de los telegramas enviados a la AFA.

Esa suspensión significó la pérdida de los 4 puntos en disputa de las dos últimas fechas del Nacional y obviamente toda chance de clasificación para las instancias decisivas del certamen.

El titular de la AFA, Julio Grondona, dialogó en forma privada con el presidente de Racing de Córdoba por espacio de 45 minutos. Al retirarse Spiropulos no quiso dialogar con el periodismo al que trató cortesmente pero informó que en la reunión de mañana, miércoles, el Comité Ejecutivo de la AFA único órgano que tratará el pedido de apelación estudiará la situación creada por esta nota de los cordobeses.

● **SAPORITI TAMBIEN**

River no termina de reponerse de un domingo "negro" cuando ahora se le suma otro problema: a las expulsiones de Mario Kempes y Ramón Díaz sus máximos delanteros, debe sumarse el informe de Abel Gnecco árbitro del encuentro ante Loma Negra, sobre el marcador de punta Eduardo Saporiti, quien no fue expulsado.

Al parecer Saporiti tuvo un duro cambio de palabras con el árbitro al terminar el cotejo y éste informó al Tribunal de Disciplina. A las sanciones de Mario Kempes (3 a 4 fechas) y de Ramón Díaz (2 a 3) se le puede sumar la de Saporiti quien también descansaría como mini mo por 1 fecha. Los tres jugadores de River Plate están citados para declarar mañana a las 17.

● **PUEDEN JUGAR**

Cumplieron con las sanciones impuestas por el Tribunal estos jugadores: Gerónimo Saccardi, de Ferro; Néstor Clausen, de Independiente; Acosta Silva, de Newell's; Leonel Mazo, de Loma Negra; José Berta, de Racing; Héctor Cejas, de Belgrano y Hugo Tévez, de Instituto de Córdoba. Todos, entonces, en condiciones de reaparecer en sus equipos.

● **TRES ADELANTOS**

El Comité Ejecutivo de la AFA deberá aprobar mañana el pedido de adelanto para 3 encuentros de la próxima fecha del Nacional, última de la serie de clasificación. Huracán - Racing; Independiente - Vélez y Atlético de Tucumán - Unión desean jugar el viernes a partir de las 21.

NI ANNAN L PE

Detalles Sobre el Embargo del Presiden

Toda la masa societaria y también los simpatizantes sanlorencistas recuerdan las palabras de Moisés Annan, cuando se despidió del cargo de presidente del club, en una conferencia de prensa que ofreció el 11 de diciembre del año pasado. Entre otras cosas dijo **"Habré tenido errores en el orden deportivo, pero logré importantes beneficios para la economía de la institución, a tal punto que se incrementó el patrimonio del club en más de cien millones de dólares, lamentablemente sufrí una campaña de desprestigio y me tengo que ir".**

● **DOCUMENTOS**

Claro que luego de ello, suscribió y firmó 14 documentos a la vista por valor de 75.635 dólares, como una forma de documentar la deuda que tenía con la entidad que había presidido hasta esos momentos. Además endosó los referidos documentos a favor del señor Abel Barrionuevo, quien [...] presentó la demanda contra [...] Avenida La Plata, en ocasi[...] el encuentro frente a B[...] mando la "friolera" de 779 mi[...] 77.000 millones de la vieja [...]

Pero, esto no term[...] mo en San Lorenzo las co[...] muy bien, tanto en lo futb[...] mo en lo económico, y los emb[...] recaudaciones de los par[...] alcanzan para cubrir esa dem[...] señor Annan, dos veces por s[...] presenta un oficial de justicia [...] orden al club azulgrana y ret[...] de lo recaudado en la instit[...] día.

Por supuesto, que [...] porcentajes pertenecen a los ing[...] abonos de pileta, cuota social [...] otra entrada perteneciente [...] distintas disciplinas que se prac[...] en el club de Boedo.

"Esto es lo único [...] altaba a San

NO FUE RECORD

MONTEVIDEO, 24 (Especial para CRONICA).— El delantero **Anselmo** del **Flamengo**, estuvo a muy poco de batir el tristemente célebre record de **José Urruzmendi** en lo que hace a su corta permanencia en la cancha.

En aquella oportunidad el uruguayo, que había sido incorporado por **Independiente**, en esas guerras que resultaban por la Copa Libertadores, ante **Estudiantes**, solo estuvo en el campo diez (10) segundos, pues apenas ingresado a los 10 minutos y cuando los rojos caían por 2 a 1, se acercó a **Aguirre Suárez** y le aplicó un golpe de puño, que obligó al árbitro **Coereza** a mandarlo a las duchas.

El caso de Anselmo fue bastante parecido, pues ingresó a los 42 minutos del segundo tiempo y treinta segundos más tarde, le aplicó un golpe en el oído desde atrás a **Soto**, ante la mirada del juez de línea **Cardelino**. Pero lo del brasileño tiene un descargo ya que mientras saltaba las alambradas que separan el banco de suplentes de la cancha, el director técnico Carpeggiani lo incitaba diciendole: **"Entra y pegá, pegá, pegá..."** Y el jugador cumplió.

DE LA VIOLENCIA, EL [...]A

Rey de Copa, Después de un Partido en el que Pa[...] Todo

MONTEVIDEO, 24 (Especial para CRONICA).— **Flamengo de Brasil se clasificó campeón de la Copa Libertadores de América al vencer al equipo chileno de Cobreloa por 2 a 0 en un partido de bajo nivel en el que los cariocas fueron dominadores. Zico, quien había sido acusado por sus propios compañeros de jugar a media máquina en Chile, fue aquí el autor de los dos goles y una de las figuras de su equipo junto a Junior. El cotejo terminó en una verdadera batahola dentro del campo de juego y hubo cinco expulsiones.**

El "Fla", que no podía especular con el empate ya que la diferencia de gol favorecía a los chilenos, planteó el partido con más ambición. En los primeros minutos, las subidas de Junior, el despliegue de Andrade en el medio y la importante tarea de Zico, le dieron más peso ofensivo ante un Cobreloa que le costaba mucho coordinar alguna jugada clara desde su zona media.

El empuje de Flamengo tuvo sus frutos cuando a los 17 minutos una falla de la defensa chilena dejó la pelota boyando en el área. Tita la tocó levemente para la entrada de Zico que solo ante Wirth sacó un derechazo bajo que perforó la red.

El equipo trasandino no pudo elaborar una rápida respuesta ofensiva ante esa desventaja y sus hombers se desesperaron y cayeron en la brusquedad; el nerviosismo y el descontrol. A los 24 minutos Alarcón fouleó alevosamente a Leandro desde atrás y ya amonestado, vio la tarjeta roja.

Los brasileños supieron aprovechar su superioridad numérica y dos minutos después Zico, tras un pase de Adilio, desvió apenas y luego el arquero le sacó un impresionante bombazo en un ángulo. Hasta los 35 minutos, en que fue expulsado Andrade, Flamengo produjo su mejor fútbol.

Los últimos diez minutos de esta etapa encontraron a Cobreloa tratando de llegar hasta Raúl, pero sus hombres de punta no supieron resolver.

En el complemento Cobreloa no creció en potencial ofensivo. Aún obligados a buscar el partido, a los chilenos le costaba mucho desequilibrar en el mediocampo.

El Flamengo, que no se des[...] siguió generan[...] do peligro. A los 20 minutos Z[...] paró desde lejo[...] del área y la pelota dio en el pal[...] perdiéndo[...] se fuera del terreno. Un minuto [...] Olivera pe[...] dió quizás la mejor ocasión de la [...] tras desviar [...] una inmejorable posición con e[...] uero vencido.

El partido había caído notab[...] te cuando el [...] quero Wirth, a los 32 minutos, [...] intervenir fue[...] del área y manotear la pelota en [...] luna. El ti[...] libre lo ejecutó Zico con su h[...] maestría y [...] guardavalla no tuvo tiempo ni [...] cionar.

● **FINAL BOCHORNOSO**

Ya el resultado no podía otr[...] antes cuand[...]

FLAMENGO 2

Raúl; Nei Días, Marinho, Mozer y Junior; Leandro, Andrade y Zico; Tita, Nunes (42mST Anselmo) y Adilio. DT: Carpeggiani.

COBRELOA 0

With; Tabilo, Páez (40mPT Muñoz), Soto y Giménez; Escobar, Marello y Siviero; Puebla, Alarcón y Olivera. DT: Castatore.

Gol en el primer tiempo: 17m [...]
Gol en el segundo tiempo: 32[...]
Expulsados: 24m PT Alarcón [...] PT Andrad[...] (F), 43m ST Anselmo (F), G[...] (C) y Soto (C[...] todos por juego brusco.
Arbitro: Roque Cerullo (Urug[...]
Cancha: Centenario.
Recaudación: 1.200.000 pesos [...]

A ETIRADA

River: ...gón se la Rechazó

a contratación de ... o dentro de término ... ción a su duración ... sto de 1982. Pero el ... este amago de ... Stéfano se ... cados con ... termina en ... no termina

odo River está ... eportivo tiene otras ... dolorosas que ... Ahora, al margen ... crisis futbolística ... ea furiosamente ... turas. ... Este fracaso ... ticas quizá ... os sin titu- ... tuación de ... económico ... propias es-

QUIEN ARREGL...

s jugadores co... a futbolística. Q... rtidos. "No solo ... esto es una ... bles están ... bilidad del

plantel. Tácitamente quedan involucrados dirigentes y cuerpo técnico.

—River no está bien preparado físicamente. Eso lo ve cualquiera. Los jugadores se agotan al término del primer tiempo. El espíritu que mostraron el domingo en la primera parte no fue el mismo que en los segundos 45 minutos.

El propio Aragón reconoció no estar conforme con la parte física de sus jugadores. Mientras tanto, Alfredo Di Stéfano entrenó con gesto adusto y anticipó que Alonso retornará el domingo contra Sarmiento.

—No pienso hablar de otra cosa que no sea de fútbol. ¿Quiere saber si Alonso vuelve? Efectivamente. Después, no sé más nada...

—¿Y aparte de Alonso?

—No sé, faltan varios días.

—¿Pero va a seguir dirigiendo a River o se va?

—Mire, no pienso darle el gusto. No voy a contestar. Lo que hablamos con el presidente pertence a la intimidad de River y no tengo por qué andar divulgándolo.

—¿Qué piensa de este fracaso?

—Se lo dije al presidente. No tengo por qué comentarlo fuera de River. Yo no tengo que rendirle cuentas al país. A mí me paga River...

Mientras tanto, la oposición de River se comunicó con CRONICA para informar que **"el club tiene un déficit superior a los ocho millones de dólares. Contratamos a un marcador de punta teniendo cuatro para el puesto y ahora, ese jugador, que es uno de los mejores pagos, expresa que quiere volverse a su club.**

HOM...AJE

no pode- ... a faltar ... sa. Y yo ... volucra- ... en Talle- ... ilidad y ... ningún ... querien- ... porque ... tos más ... as satis- ... dirigien- ... y a olvi- ... ónde va ... ro grupo

de m... no éstos? Pero ... dejemos pasar ... o, esta si- tuació... que nadie diga ... mos para otra ... de concu- rrir a ... e amigos. An... os explicó el ... esa comi- da. El ... gan Loma Negra ... Realmen- te, p... os de Ola- varría ... mer a An- gelito ... adores de River?

IAN...O PERDONO

Embargo d...x Presidente de San Lorenzo

... Barrionuevo, ... el que presentó la demanda ... club de Avenida La Plata, en ... le jugarse el *encuentro frente...*, reclamando la *"friolera" de ... nes (unos 77.000 millones de la moneda).*

Pero, esto ... a aquí. Como en San Lorenzo ... no andan muy bien, tanto ... ístico como en lo económico, y ... gos de las recaudaciones de ... ios no alcanzan para cubrir ... da del señor Annan, dos ... ana se presenta un oficial ... on una orden al club azul... el 20% de lo recaudado en ... ón ese día.

Por sup... ales porcentajes pertenecen ... os de abonos de pileta, cuota ... alquier otra entrada perte... as distintas disciplinas que ... an en el club de Boedo.

"Esto es lo ... le faltaba a San Lorenzo", sentenció un viejo hincha cuando escuchó a nuestro informante dar la primicia de los embargos.

A lo que otro simpatizante acotó: **"Y pensar que cuando ese señor se hizo cargo del club, dijo que lo hacía porque un grupo de gente allegada a San Lorenzo se lo pidió y aceptó pensando únicamente en el bien de la institución y no si iba a ganar o perder en lo personal".**

● AGRADECIMIENTO

El presidente del Brasil, general Joao Batista Figueiredo, envió un telegrama de agradecimiento a los directivos de San Lorenzo que lleva el siguiente texto. **"Agradezco sensibilizado a todos los integrantes de ese equipo que siempre admiré, la gentileza del mensaje que tuvieron la amabilidad de enviarme".**

TARANTINI, SINCERO: "NOS FALTO ALONSO"

No alcanzó con su temperamento, tampoco con su empeño. Luchó fervorosamente hasta que Passarella hizo pegar su cabezazo en el palo, sobre el minuto final. Incluso durante la tenaz lucha se llevó la única ovación que los hinchas "millonarios" suelen regalar de vez en cuando. Actuó con seguridad en la defensa y, como es su costumbre, se dio tiempo para incursionar en el ataque para ver si él podía conseguir el ansiado gol que facilitara la clasificación.

No pudo ser, Loma Negra se dio el gran gusto de quitarle un punto y quedar en inmejorables condiciones para llegar a las finales del Nacional. Ahora River dependerá de Talleres y paradójicamente de su último técnico, Angel Labruna. Por eso esta situación para Alberto César Tarantini merece un calificativo contundente:

—Es sin duda un fracaso. Un club de la jerarquía de River y con los jugadores que tiene no puede estar dependiendo de otros para clasificarse. En estos momentos mereceríamos estar en una posición mucho más holgada. Lamentablemente contra Loma Negra no nos acompañó la suerte. Mirá, todavía cada tanto me asalta en la memoria ese cabezazo de Passarella. Creo que ésa al "Pelado" no se le escapaba: si estaba él o Mario, que también busca los rebotes siempre, la hubiesen empujado. Pero no es cuestión de vivir de recuerdos, esto fue un fracaso tan grande como el de la Copa Libertadores.

—Más allá de ese cabezazo de Passarella que pudo ser gol, ¿aceptás que River no está jugando bien?

—Por supuesto, creo que River no está en su nivel, aunque merecimos la victoria tan solo por situaciones de gol frente a Barbieri. Hicimos lo previsto, atacamos por las puntas y buscamos los centros, pero no organizadamente. Y ¿sabés una cosa? Pienso que aquí fue fundamental la ausencia del "Beto" Alonso, igual que como la fue en su momento la de J.J. López. El "Beto" además de ordenar y preocupar con su habilidad a los rivales, crea fútbol para todo el equipo. Ojalá pueda volver el próximo domingo.

—Se escucha decir muy a menudo que los jugadores de River que están en la Selección sintieron el doble esfuerzo o la caída anímica. ¿Qué opinás al respecto?

—No, no tiene nada que ver. Físicamente lo que damos en la Selección durante la semana también lo damos en el entrenamiento con River. Y anímicamente no creo que jugadores como Passarella, Gallego, Kempes o Fillol, con tanta experiencia a cuestas, trasladen problemas de afuera a su propio club. Aquí el problema hay que buscarlo adentro y no afuera. Y como te dije antes,

Tarantini: "Es un fracaso como el de la Copa".

Alonso es fundamental. Desde que él dejó el equipo bajamos nuestro nivel. En las primeras fechas anduvimos muy bien. También hay que tener en cuenta que por lesiones o por expulsiones nunca pudimos armar el mismo equipo varios partidos seguidos.

—¿Entonces perdiste la fe en la clasificación?

—No, como se dice siempre: la confianza es lo último que se pierde y no es verso. Cualquiera que viva de cerca el fútbol sabe que no existen los resultados seguros. Hasta que no se juegan los 90 minutos nada se puede decir. Además con que Talleres le empate a Loma Negra, ya nos alcanzaría a nosotros.

ROGELIO DOMINGUEZ, DT DEL GLOBO

Huracán ha comenzado a conjugar su suerte en futuro y por esa razón ya arregló condiciones con el **director técnico Rogelio Domínguez** para cubrir la vacante que dejara el **alejamiento de Angel Celoria** cuyas funciones desempeñara interinamente **"Chiche" Diz.**

Según se pudo saber, el **ex arquero internacional** llegó a un acuerdo con los dirigentes de **"El Globito"** la semana pasada, pero con vistas a la temporada oficial de 1982.

La intención no es otra que la de mejorar la puntería del primer equipo de **Huracán** que en los últimos tiempos, ha dejado mucho que desear.

El referido técnico ya barajó varios nombres sobre la mesa y entre los futbolistas que anhela tener en su plantel está en primer lugar **Reinaldo Merlo.** Esta apetencia no sería nada descabellada si se tiene en cuenta la poca perspectiva que tiene el temperamental volante en el equipo que dirige **Di Stéfano.**

Otro de los que también están en los planes "queremos" es el **"Cholo" Palmieri**, que quedaría libre de **River** al término de este año. Pero la lupa de **Domínguez** habría detenido su óptica en otro valor "millonario" y aunque los rumores son muchos en cuanto al dueño de ese interés nosotros estamos en condiciones de decir que el codiciado jugador es el juvenil zaguero **Abrahamián.**

Esta corriente compradora que ya se percibe en **Parque de los Patricios** deja entreveer que varios serán los que emigren.

● KIESE, A MEXICO

Carlos Kiese ya se puede considerar jugador del **Universidad Autónoma de Guadalajara.** El fuerte paraguayo fue negociado cuando **Independiente** hizo la gira por tierras aztecas en virtud del interés demostrado por los mexicanos y de que **Kiese** no estaba en los planes del **"Zurdo" López.**

EL ...LAMENGO

...o en el qu... Pa... de Todo

...lamengo, que no ... ró, siguió generan... igro. A los 20 m... disparó desde lejos ...ea y la pelota dio ... quierdo perdiéndo... ra del terreno. U... espués, Olivera per... izás la mejor oca... oche tras desviar en ...mejorable posic... arquero vencido. ...artido había ca... mente cuando el ar... Wirth, a los 32 m... bió intervenir fuera ...ea y manotear la ... a media luna. El tiro ...o ejecutó Zico ... itual maestría y el ...avalla no tuvo ti... reaccionar.

...AL BOCHORN...

...el resultado no p... er variantes cuando ingresó Anselmo para ser inmediatamente expulsado, tal como lo consignamos en recuadro aparte. Esa incidencia provocó también las reacciones de Giménez y Mario Soto quienes se le fueron al humo a Anselmo y también vieron el camino de los vestuarios. El juego estuvo interrumpido por casi cinco minutos y el árbitro Cérullo debió proceder severamente para evitar una batahola mayor.

Tras las expulsiones se reanudó el partido solo para que el "Fla" retuviera la pelota un par de minutos. Llegó la pitada final y la explosión de alegría.

● TROMPADAS

Todo ocurrió cuando ya finalizaba el partido. Tras el alevoso puñetazo de Anselmo a Soto, periodistas chilenos, secundados por otros compatriotas, intentaron acercarse al sector donde estaba el banco brasileño —en la Libertadores los suplentes están en la platea cuando se juega en Uruguay—; los hombres de prensa cariocas reaccionaron tratando de evitar la agresión y se generó entonces una batalla campal que obligó a las fuerzas del orden a intervenir. La policía pudo finalmente neutralizar el incidente pero cuando ya se escuchaban algunos ayes de dolor y se veía más de un rostro amoratado como consecuencia de los feroces puñetazos.

...n el primer tiem... ...ico (F.). ...n el segundo tie... Zico (F). ...sados: 24m PT ... C); 35m PT Andrade ...3m ST Anselmo ... iménez (C) y Soto (C), ...s por juego brus... ...o: Roque Cerullo (Uruguay) ...a: Centenario. ...dación: 1.200.000 ... os uruguayos.

Zico "la rompió". Aquí, la Copa.

La "olímpica" de los campeones, con Raúl a la cabeza.

FUE OPERADO ANTOGNONI

Por Hematoma, el Idolo Italiano Estuvo 3 Horas en el Quirófano

FLORENCIA, Italia, 24 (AFP).— Nada hacía prever que serían necesarias tres horas de operación para retirar el hematoma que se había formado bajo el parietal izquierdo y que fue descubierto por intermedio de rayos X, a Giancarlo Antognoni, lesionado el domingo en el partido que Fiorentina, le ganara al Génova por 3 a 2.

Antognoni, que había chocado con el arquero rival, **Silvano Martina,** fue internado por prescripción médica y el primer diagnóstico decía que había sufrido una leve fractura en la sien derecha.

Pero, una vez en el centro hospitalario, se comprobó que la lesión revestía una gravedad mayor, pues se había formado un cuágulo instalado bajo el parietal izquierdo. Una vez finalizada la operación, los médicos indicaron que el estado sigue siendo de pronóstico reservado.

El profesor **Pasquale Hennona,** cirujano que atendió al volante de la selección italiana, indicó que la inmovilización de éste, quizá durará más de lo previsto aunque opinó que podrá seguir en la práctica activa del fútbol.

Por otra parte, se supo que las autoridades competentes **ordenaron la apertura de una investigación judicial para esclarecer las circunstancias que provocaron la internación del futbolista.**

Antognoni, cuando fue atendido por los médicos de los dos equipos dentro del carhpo de juego, tenía el pulso débil y arritmino, según dijeron éstos.

Pero una vez en los camarines y vuelto a revisar por los facultativos, éstos recomendaron su internación inmediata para efectuarle una revisación más profunda ya que su evolución no resultaba como ellos esperaban.

Ahora y con el diagnóstico definitivo a la vista se resolvió iniciar una investigación para esclarecer algunos puntos oscuros de la internación ya que las autoridades no quedaron conformes con los motivos que se dieron para ello, dada la gravedad de la lesión.

Pero, lo más importante es que el talentoso jugador de Fiorentina y la selección "azzurra" deberá permanecer inactivo un largo tiempo lo que inclusive hace peligrar su actuación en el equipo nacional italiano durante la disputa del Campeonato Mundial de España, ya que según lo dicho por el propio médico que le practicara la operación quirúrgica, su recuperación demandará seguramente más tiempo del previsto en un principio, aunque se estima que no estará obligado a hacer abandono de su brillante carrera de futbolista.

En los próximos días, se conocerá entonces más exactamente el tiempo que Antognoni deberá permanecer internado.

EL SALVADOR FESTEJA

SAN SALVADOR, 24 (DPA).— La prensa local destaca con gran despliegue la clasificación del seleccionado salvadoreño para la fase final del próximo Mundial de Fútbol en España, señalando que la población festejó con balazos, aplausos, brindis y otras manifestaciones de júbilo luego de conocerse el resultado entre México y Honduras, al concluir el hexagonal de Tegucigalpa y que determinó la clasificación salvadoreña para el Mundial de España.

El matutino "Diario de Hoy" dice en grandes titulares: "El pueblo de fiesta". "El Salvador al Mundial de España" y comenta "un triunfo de éstos unirá más a los salvadoreños. Sostuvimos en nuestros comentarios anteriores que la incapacidad de la selección no es culpa de los jugadores ni de los técnicos, radica en la desorganización de nuestro fútbol".

Por su parte el matutino "La Prensa Gráfica" dice: "Buenas tardes España, y por segunda vez en un Mundial".

El rotativo pondera luego "después de la alegría y la euforia que esto representa, también debemos sentarnos a pensar y a planificar, pero hagámoslo con sensatez.

FRACASO DEMASIADO CARO

MEXICO, D.F. 24 (EFE).— El hondo quebranto económico que produjo la eliminación de la selección mexicana de fútbol, del próximo Campeonato Mundial que organiza **España,** ha afectado directamente a empresas de televisión, agencias de turismo que ya promocionaban viajes a la **Madre Patria,** así como también a la Federación local y a los clubes que facilitaron los jugadores

Según informaron los estudios económicos que se llevaron a cabo, hasta el momento, el fracaso del seleccionado ha dejado un profundo déficit que oscila en los **500 millones de pesos (equivalentes a 20 millones de dólares).**

Algunos directores técnicos nacionales y extranjeros salieron a la palestra para tratar de paliar un poco los ataques ventilados por distintos medios periodísticos y emitieron discretos juicios proponiendo algunas fórmulas para trabajar mejor con vistas al futuro.

El **uruguayo De León,** que se encuentra dirigiendo el **Atlético Español,** señaló que la crítica situación todavía no puede brindar una real dimensión de lo que será. Porque en el futuro, la frustración seguirá redundando en perjuicio de las tesorerías

Diego Malta, que es responsable técnico de **Morelia,** comentó que lo mejor sería buscar competencias internacionales de alto nivel

MEXICO NO LOS PERDONA

MEXICO, D.F., 24 (AP). — Un sentimiento de frustración popular no exenta de rabia e ira, expresada a través de los titulares de los diarios, prevaleció en México tras la eliminación de su seleccionado de fútbol del Campeonato Mundial España '82, al perder toda chance en el hexagonal realizado en Tegucigalpa, al empatar frente al local, Honduras.

Es ésta la tercera vez que México queda marginado de un Mundial. Primero fue en el año 1934, torneo jugado en Italia, luego en 1974, en Alemania Occidental y ahora en el de España.

La televisión, la radio y todos los medios de comunicación se hicieron eco de la amargura de la afición deportiva. El periódico "Esto" dice: **"Al demonio, no pudieron"** y "Ovaciones" expresó: **"Inútiles"** en sus encabezamientos de las secciones deportivas, y **"Excelsior"** fue menos gráfico diciendo: **"Fue ridículo: México, eliminado".**

Entre las opiniones de los diarios están éstas: **"Mediocridad e impotencia"; "Aunque Honduras no tuvo nada, los nuestros continuaron sumidos en la incapacidad que apareció desde el duelo con los salvadoreños"; "México no tuvo nada, no lo tuvo nunca y nos eliminaron nuestras propias limitaciones y el equipo hizo el peor de los ridículos".**

AVISOS AGRUPADOS AVISOS

2 COMPRAS Y VENTAS EN GENERAL

ORO — FRENTE PLAZA ONCE — LA MEJOR COTIZACION — PUEYRREDON 15

ORO — Lucas Paga $ 10.000 más que cualquier oferta — Corrientes 3021 a 2 c. de Pueyrredón — Centenera 150 Primera Junta Loc. 7

ORO — Ahora tambien en SAN MARTIN — BELGRANO 18 LOC 9 (a 1/2 cdra Estación) — SUPERAMOS CUALQUIER OFERTA CP

PZA. ITALIA — $ 190.000 A.A. Sábado de 8 a 20 hs. — AV. SANTA FE 4096 Loc. 27 — ORO

ORO — POMPEYA — Av. Sáenz 946 Loc. 11 (Galería Monumental) — SUPERO CUALQUIER OFERTA

ORO — POMPEYA — AV. SAENZ 1169 Loc. 33 — SUPERO CUALQUIER OFERTA

ORO ORO ORO ORO ORO — $ 169.990 Rescato Pólizas — TALCAHUANO 376 Casi esq. Corrientes

ORO-POMPEYA $ 230.000 En Alh. Antig — Av. SAENZ 937 - L.25 — Sabado Abierto

ORO — POMPEYA — Avda. Sáenz 737 (a mts. de la estación) — Galería Loc. 17 - (Al fondo)

ORO — PRIMERA JUNTA — Supero Cualquier Oferta — Rivadavia 5456 — GALERIA ASTRO LOC. 9

ORO — $ 189.000 c/b — CENTRO — SUIPACHA 474 LOC. 22 — LINIERS — CARHUE 83-1°-3 (Alt. Av. Rivadavia 11400)

ORO — A plaza once — $235.000 gramo — Alhajas antiguas — Joyería — Jujuy 116 a 1 cuadra de la plaza

ORO — Alhajas antiguas — $235.000 x Grs. A.H. — Joyería AV. CORDOBA 2021

COMPRO ORO — $235.000 — Alhajas antiguas x GR. — AV. CORDOBA 2314

ORO $245.000 — Por gramo Alhajas antiguas — Av. Rivadavia 4963 y Acoyte Loc. 35

ORO — CHACARITA — $180.000 Alh. Ant./Rcto. Póliz. — AV. DORREGO 813 (Esq. Ctes.)

ORO — BME. MITRE 2700 — SUPERO OFERTAS - PAGO MAS — 1 CUADRA AV. PUEYRREDON

ORO — BME. MITRE 2715 a mts Pueyrredon — Plata Brillantes Alhajas Antiguas — TASACION INSUPERABLE

ORO — CONSTITUCION — Dentro hall Est. $ 390.000 xgr en Alhajas — Antiguas plata y brill Brasil 1128 Loc. L y L

ORO — "A pasos Estación Once" — NO MALVENDA - CONSULTE — CANGALLO 2789 (casi Pueyrredón)

ORO — LA RECOVA DEL ONCE — Superamos toda oferta — AV. PUEYRREDON 95

ORO — NO VENDA SUS JOYAS PARA FUNDIR — AHORA COMPRAMOS COMO ALHAJAS — Pagamos por Gr. más un adicional por hechura — PLATA - BRILLANTES — CARGAL

TASACIONES SIN CARGO	CENTRO ESMERALDA 673	RESCATAMOS POLIZAS
ESMERALDA 623 Local 19	PUEYRREDON 512 Esquina Corrientes	FTE. PLAZA ONCE Rivadavia 2972

ORO — PRIMERA JUNTA — $ 180.000 x gr. A.A.C. B — RIVADAVIA 5514

ORO — ARTIGAS 92 - LOCAL 24 — Frente Plaza Flores-Supero ofertas — Alhajas y brillantes. Tasaciones gratis 9/20 hs.

ORO ESQUIN 941 — POMPEYA $ 260.000 x AL. AN. C/B — FRENTE A LA IGLESIA — SABADO ABIERTO

ORO — PRIMERA JUNTA — $ 180.000 por gr. A.A. — RIVADAVIA 5277 - Loc. 12

ORO — PUEYRREDON 145, LOC. 11 — $ 220.000 GR. C/B (FRENTE ESTACION ONCE) SABADOS ABIERTO

Compro Alh. Antig. de ORO — Cotización Internacional — Joyería "EL TASADOR" — ESMERALDA 610

3 PROFESIONALES

GLANDULAS-VENEREAS — PIEL. Dr. Brito (Méd.) 9-19 hs. — Corrientes 1438 2° "E" — 46-8194 Est. Subte Uruguay

VENEREAS - URINARIAS - PIEL — Dr. MORALES N. Médico — Lunes a viernes de 10 a 12 y 17 a 20 hs. — RIVADAVIA 3132 - ONCE

ENFERMEDADES DE LA SANGRE — Piel. Vías urinarias — Dr. Cortondo (Méd.) 9-12 15-21 hs. — Saavedra 22 - P.B. "B" 48-0401 (Plaza Once)

GLANDULAS — Sexuales - Esterilidad — Envejecimiento. Dr. PEVICH - Médico — Lunes, Miércoles y Viernes de 16 a 20 — Lavalle 1934, 1° "6", 45-5239 - 35-6306

VENEREAS — Urinarias - Piel - Glándulas — Dr. O. Brizzio (Médico) - 49-1525 — 9-12 y 15-20 hs. Sábados 9-12 horas — Bmé. Mitre 2105 - (Congreso)

AVISOS CLASIFICADOS

1 CASAS (Cpra. - Vta. - Alq. - Perm. - Transf.)

VENTAS

ALDO BONZI 3 amb. lav. galpón parrilla asf. gas c.Est. a term. Tot. 90 mill. 568-9194.

BANFIELD Villa Madrid Tolcara 1002 casa 4 amb. y fondo c/kiosco ver 15/18 hs. 91-8339

BERNAL O. dueño casa 2 plantas 7 amb. parque Tel. 252-6893 S.D. 10/19 hs.

BURZACO dño. vde. casa nueva 3 dorm. 2 baños liv. com. amplio c. cocina hab. estud. garaje 2 patios s. asfalto Tacuarí y Calle 3, Burzaco 23-7499.

CASA Avellaneda 3 amb. patio terraza buena ubicación Magán 2111 Sarandí (Avellaneda).

CASA completa 110 mill. vdo. o pto. por casita en Mar del Plata o Bs. As. M. Irigoyen 232 Lincoln.

CASA con lote total 52 mill. hay facilidades en Temperley. Freu 675.

CASA en San Antonio de Padua 3 amb. y dependencias o pto por casa más chica Esquiú 1109.

CASA premoldeada casi nueva 6 meses de uso Paso 1037 Ramos Mejía.

CASA con galpón 70 m2 Boulevar de los Italianos 2733 Lanús E (Bs.As.)

CASA c/salón 11x5 cerca Roca y Gral Paz 110 mill. 601-5965

CASA prefabricada 2 amb. coc. comedor y porch 666-0680 t. 10 mill.

CASITA 2 amb. grandes baño terreno 10x40 especial para PAMI acepto valores o permuto Chassaing 6363 G. Catán Ruta 3 Km 30 TE: 35-9745.

CASTELAR casa 2 amb. 1 c. ruta lote 10x30 35 mill. y cuotas 624-6549.

CASTELAR Ituz. 3 dorm. living. comedor coc. baño. asfalto gas 200 mill. 624-6749

CHALET 5 amb. s.dos lotes c.garaje $ 125 mill. hay facil. Mercedes 2011 Mariano Acosta Ruta 200 Km 39.

CRUCE Castelar casita 2 amb. ½ c. pavim. 65 mill. Tot. 624-6549.

DERQUI parada Las Tres Rosas chalet 3 dorm. coc. bno. inst. Parque Parrilla garaje $ 18 mill. 657-0559.

DERQUI vendo casita económica apta 2 flias. Tel. 33-9725

DÑA casa nva. 3 amb. liv. cdor. 12x5 pisos cerám. patio coc. loc. comerc. TE. 27-7918.

DÑO vde casa en Palermo tel. tomo 2 o 3 amb. en parte de pago Tel. 774-2220.

DÑO vde. casa Saavedra garaje, jardín, 5 amb. 2 baños, 2 cocinas, patio, terraza, $ 215 mill. 542-8868.

FLORESTA casa ideal 2 flias. fdo. y garaje oportunidad 8,66x35 mts. 567-8684.

FLORES excel. inver. dueño, ampl. local vivienda 4 amb. patio terraza 611-2391

ITUZAINGO vdo. casa Iriarte 698 tel. gas nat. termotan. colc. local Tel. 624-6746.

LA REJA vdo. casita de material 7 cuadras de la estación Sud residencial por ausentarme líquido ocasión. Tel. 99-9676

MATADEROS 3 amb. 1. comedor cocina patio y galpón 8,66 x 6 mts. Ver Francisco Bilbao 5328 PB 3 dño.

MERLO: l/comedor 3 dorm. coc. baño com. diario ½ c. est. Tel. gas asfalto terr. 86-5943

MORENO Paso del Rey chalet y dpto. s.terminar lote 600m2 $ 125 mill. tratar Azconape 162 o 781-2687.

MORENO regia casa 2 cocheras $ 50 mill. resto a convenir 658-7745.

MORENO casa quinta saludable 155 mill. total o permuto auto importante .O'Connor 6611. Ramos Mejía

MORON casa, 2 ambtes., cocina y baño. Terreno 10x20. Tel.: 629-5508. $ 120 Mill.

SAN JUSTO 1 dorm. liv. com. garaje cocina hall baño patio cubierto fondo 651-4079.

S.A. PADUA dño. coc. o medor, 2 dorm. galpón, frutales, 150 mill. ó perm. 37-1946

VDO. casa 3 amb. c.jardín garage Cnel. Isleño 1968 Gregorio de Laferrere 70 mill. 392-8658.

VDO. o permuto casa ingeniero Maschwitz total 130 mill. Traful 61 ver sáb. y dom. 8 a 14 hs.

VENDO casa en Bernal Barrio parque calle Carabelas 91. 3 dorm. coc. baño. lav. Tot. 260 mill.

ALQUILERES

ALQUILO casa antigua zona San Telmo/ con pequeño arreglo. Balcarce 572. Cap.: Sr.: Rivera.

CASA Francisco Alvarez. grande a matr./ solo. $ 800.000. Arieta 1887. San Justo. Domingo.

HOMBRE solo alq. en casa fila. pieza zona Congreso Once. 35-7612.8530 sin muebles. 8 a 14 hs.

PERMUTAS

PERMUTO casa en Pergamino por equipo Merc. Benz 1114 o casa en Buenos Aires. Tel.: 69-8905. Después de 19 hs.

2 DEPARTAMENTOS (Cpra. - Vta. - Alq. - Perm. - Transf.)

VENTAS

APTO PAMI 90 mts. estación M.Alberdi F.C.G. B. z/Tortuguitas casa a estrenar 3 amb. todo conford 431-3350

BARRIO NORTE oport. 3 amb. alfombrado ant. 6 años. $220 mill. 942-9534.

COCHERA fija Mar del Plata, pleno centro $60 mill. 921-5897.

DEPARTAMENTO 3 amb. al fte. 1° piso, terraza, gas nat. agua. F.C. Tel. 766-5051 y 766-0381.

DPTO 2 amb., cocina, baño, terraza, 1° Piso. Tucumán, muy luminoso, antig. 5 años $180 mill. 86-6514.87-1762. Dño.

DPTO. tipo casa 2 amb. fondo y terraza. Posesión inmediata. B. Blanca 168. Wilde. Tel. 207-9854.

DPTO. 3 amb. Tratar Fco. Bilbao 6690 Dto. 4. Cap.

DPTO. esqueleto Santa Teresita 3 c. del mar impuestos al día y papeles de subdivisión 755-8436

DUEÑA directa vende o alquila cochera grande sin col. Arenales y Laprida. 16 a 22 hs. 42-5127.

DUEÑO Boca 3 amb. ext. 10 años ant. Vdo. o Pto. menor. valor $ 180 mill Pedro de Mendoza 1751 5°. D

DÑO vendo. urg. 4 amb. externos. Junín 410 7° C. Cap.

ONCE: 3 amb. telef. 2 patios-cerramiento, lavadero P.B. prof. vivienda $240 mill. Impecable. 46-7811.

PALERMO seminuevo impecable 2 amb. y patio 80 mill. y fac. 49-0815

VILLA DEL PARQUE 2 amb. Moderno. Categoría. 654-9674.

VENDO urgente departamentos un ambiente, Mar del Tuyú. Tel. 2541091.

ALQUILERES

ALQUILO depto. 2 y 3 amb. tel.: 49-0815.

ALQUILO Depto 1 amb. Paraguay 4728. Pso. 5° "B". Ver Lunes 15/17 hs. Tel.: 86-4132.

ALQUILO comedor, cocina, dorm. y baño 500.000 part. República de Francia y Asunción 4567 (Ezpeleta)

ALQUILO Congreso dño. 1½ amb. $ 1,4 mill. c/tel. amueblado c/heladera 37-4018

ALQ. cochera en plano centro ptdo. San Martín. 755-6710.

ALQ. Las Heras y Canning 3 amb. cocina, baño, $1.500.000 sin expensas, dos garantías. 782-4040.

CABALLITO alquilo cochera apropiada ofic. despacho con teléf. dueño Thompson 576. Tel.: 431-5015.

CONGRESO departamento 2 amb. Tel.: 45-0948.

CONGRESO habit ambuelbada a srta. honorable en depto. moderno con tel.: 45-6403 de 13 a 20 hs.

DE PART. a part. alquilo depto. 2 amb., Zona microcentro. Tel.: 70-6894.

DPTO. dueño 1 amb. a matrimonio sin chicos o caballeros o señoritas sin espensas Olleros 2843 Cap.

DUEÑO alq. Peña 2100. 1 amb. tel., coc., lav., Tel.: 652-1426.

DUEÑO alquila dpto. fte. 3 amb. luminoso lav. telef. Carlos Calvo 1655 5° F. 15 a 18 hs. 46-2320.

HAEDO dño. alq. depto 3 amb., amplio patio $ 1,3 mill. Rosales 843. Tel.: 659-2182.

ONCE: alquilo depto., 3 ambientes. Paso 648. Tratar portería.

OPORTUNIDAD cochera fija a estrenar. Juan Bautista Alberdi 2356. Cap. Tel. 92-0747.

SE ALQUILA entrepiso 120 m2. para oficina con tel. Maipú 371.

PERMUTAS

ALMAGRO permuto 1 amb. amplio con teléf. por 2 amb. misma zona y Once. Dueño. Tel. 812-9649

ALMAGRO: permuto 1 amb. amplio c/tel. por 2 amb. en zona similar ú Once 812-9649 Dueño

DÑO 3 amb. balcón terraza toldo aluminio impecable luminoso por 1-2 amb. en la zona o pma. Virrey Ceballos 215 10° C 13 a 17 hs.

PERMUTO 10 departamentos 1 ambiente en Villa Gesell por casa quinta en zona Sur. Tel: 254-1091.

3 TERRENOS Y LOTEOS (Cpra. - Vta. - Perm. - Transf.)

COMPRAS

COMPRO terreno zona sur o costa sin anticipo pago hasta 1 mill. por mes. 652-7107.

VENTAS

A 8 CUADRAS de estación Francisco Alvarez. Vdo. 10 lotes juntos o separados. Tel. 67-9097.

ALEJANDRO KORN 2 terrenos uno con casa. Montes de Oca 640 Cap.

A Terreno en Tristán Suárez vendo o permuto por coche mod. 69 en adelante. Urg. Tel. 50-7076

A. KORN: terreno 10x43 escriturado, barato, 69-7561.

BALANZA 2 kgs. estantería metálica, cigarrera. p/30 marcas y portarrollos. 40-60. Tel.: 797-9867.

BALANZA 2 kgs. otra 25 kgs. reloj nueva fco. Acuña de Figueroa 685. (Alt. Corrientes 4100).

BASCULA 250 kgs. buen estado $ 300.000. Tel.: 567-5720.

BASE PUNTA INDIO lote primera oferta Viel 422 Dpto. 2 Cap.

BERAZATEGUI barrio Jacarandá regio lote seq. 148 m2 contado $20 mill. 659-3782.

BOSQUE Peralta Ramos M. del Plata 2 lotes esq. 750 m2 z. resid. agua corr. Asf. Elect. Dño. Tel. 87-2954.

CAPILLA del Monte (Cba.) 5 cuad. Centro residencial vendo o permuto por vehículo. Chivilcoy 1740 Depto. 2 Castelar.

CASTELAR terreno 10x30 cerca est. Tratar: Dean Funes 2018 Castelar ver sáb. y dom.

CORTADORA de fiambre nueva $ 3 mill. White 1314. Cap.

DOMINGO Cabre: 3 c/ estación impuestos al día 755-8436

DUEÑO terreno Merlo 60 met. 10x30 Morón o pto. por Pick Up. Tel.: 611-6960.

DUEÑO vende en Berazategui lote c/ agua corriente pavimento colect. etc. oportunidad total $ 30 mill. a convenir 46-4651.

DUEÑO vende 2 lotes por separado en Moreno "La Reja Grande" 6 cuad. av. Gaona colec. fte. 88-3912.

DUEÑO: terreno R.Calzada 360 m2 barrio San Gerónimo 1 c/Avda. San Martín 362-7954

DUEÑO: terreno esq. frente plaza del Desierto Castelar Coliqueo alt. León Gallardo 3500 esq. Chile 772-9585

DÑA 2 lotes Ezeiza oportunidad. 88-3981.

DÑO vde. lote Mar del Sur a m del mar y playa $187.000 por mes. 658-0366.

DÑO. vde. lote en Merlo sobre Ruta 200 Km 37 $ 350.000 por mes. Tel: 658-3636.

ENVASADORA automática legumbres, azúcar, San Martín 1986. J.L. Suárez.

FRENTE de negocio c/vidriera puerta y ventana p/quiosco $ 700 ill. Toldo met. $ 700 mill. Tel.: 67-2053.

GUERNICA lote vdo. sin comisión ruta 210 antcc. c-facil. c-vivienda cta. 300.000 precio fijo. 38-9248.

G. CATAN liq. hoy terreno 10x30 luz $7 mill. y fac. T. $13 mill. 652-6029.

HELADERA comercial 4 puertas y balanza 25 kg. Tel.: 624-5328.

INYECTORA manual bicolor 60 gramos urgente. Tel.: 755-8717.

ITUZAINGO: lote 10x40, c/2 casa c/tel. asfalto tot. 190 mill. 624-6749

LA CAROLINA: lote contado. 361-6137.

LA REJA 2 lotes 10x34 cada uno cerca balneario Cascallares. Imp. al día. T $8 mill. Bouchard 2098 Lanús E. 240-3742.

LOBOS 5 s/ ruta con casa de material y arboledas $ 120 mill. Castelli 311. Lobos.

LONGCHAMPS Lotes sin anticipo ni comisión ctas. desde $ 250.000 Av. Pavón 624-5188.

LOTE balneario reta 1000 m2 9 de julio 2272. San Antonio de Padua.

LOTE en Pedro Luro Bahía Blanca Ceferino Namuncurá frente lago La Salada escriturado $6,8 mill. Tel. 26-3070.

LOTE 520 m2 Balneario "Los Palmares" Uruguay 5 cuad. mar líquido $ 16.000.000. Tel.: 69-3729.

LOTE 800 m2 frente aeropuerto Ezeiza hoy fin de semana mañana quintuplica valor 601-7886

MARCOS PAZ dño 5 lotes 3 cuadras ruta $1.000.000 al contado y cuotas de $300.000 mll. Posesión inmediata. 641-8910.

MAR del Tuyú frente al mar 4 cdas. municipio. 17x35. Tel. 247-5643.

MAZANARES: partdo. Pilar fte. estac. 10x40 Tel.: 5720.

MERLO terreno c-casita terminar $ 28 mill. ctdo. 68-6900.

MERLO: lote 11 x 32 ruta 200 km. 37 a 5 C. ruta 5 mill. y cuotas. 624-6549.

MIMEOGRAFO Gestetner 460 automático con mueble stencils y tintas 2 brazos para cambio de color pra. oferta. Tel.: 552-7709.

MIRAMAR: 6cdas. Casino y playa regia esquinita $ 1.000.000 y ctas. haga su oferta. Tel.: 87-2672.

MONTE GRANDE (barrio grande) dueño vende lote 10 x 33 contado únicamente $ 10 mil. 72-6972.

MORENO (1) lote 10 c estación 50m del pavimento 13 mill. total. 624-6549.

MORENO dueño vende o permuta lotes 10x30 luz asf. 10 cda. est. colect. facil. Tel. 755-3623

MOSTRADOR fórmica 2 mts. 380.000 cerramiento kiosco $ 280.000 esqueleto c/envases. 10.000 Fernández 2553. Tessei Hurlingham.

MUEBLES de oficina vendo urgente. Tel.: 45-9002.

NECOCHEA lote 2500 m2 balneario Médanos Blancos $18 mill. o pto. por Plan Óvalo. 651-6075.

NECOCHEA 290 m2 a 100m playa dño liquida al 50% valor real 17 a 19 hs. 88-8045.

OLIVOS Golf excep. ubicac. terreno 10,50x22. Tel. 797-3178 y 762-2055.

PANTOGRAFO de acrílico. Tel.: 760-5218. Vendo.

PUNTA INDIO vdo. o permuto lote 1800 m2 luz cerca de ACA $7 mill. y cuotas. Tel. 48-9624.

PUNTA Mogotes excepcional lote zona residencial 15x25 vendo unica oportunidad. Tel. 755-3623

RODRIGUEZ: linda esquinita 20 cuad. estac. 1 del colect. $ 1.500.000. y $ 300 mil pmes. Tel.: 47-1431.

SAN MIGUEL: Moreno 4 cuadras ruta 202 2 lotes 10 x 25 c-u. Total $ 16 mill. 69-6301.

SANDWICHERIA con enmantecador SS. cortadora de fiambre racondicionadas a nuevas Machain 3241.

TABLEROS comando instalaciones eléctricas industriales 208-6772.

TALADRO eléctrico de mano grande aparejo grande bigornia con sepo de quebracho, criquet carrito L. a V. 10/18.30 hs. Tel.: 854-9909.

TERRENO en Monte Grande o perm. por coche. Pgo. diferencia Bmé. Mitre 3722 pso. 1° Dto. E. 981-7082.

TERRENO en Mar del Plata Bo. Félix U. Camet 9 c. de la costa. T. $17.000.000. Poseo título daría fac. 795-6129.

TERRENO: La Reja Moreno 10x25 buena ubicación zona casa quinta, Arenales 2838 2° "A" Cap. regalado.

TORTUGUITAS Vendo lote 30x10 dueño 3 cdas. est. Alberdi. Conesa 4649 1°. PB

VENDO campo Añatuya. Santiago del Estero o pto. por valores: 701-9119.

VENDO terreno en Córdoba lago San Roque. Urgente por viaje calle Freud N° 675. Temperley alt. Pasco 2800.

VENDO terreno en Tristán Suárez P. Esteban Echeverría urgente. Llamar 19 hs. en adelante. Tel. 50-7076

VILLA GESELL lotes fte. mar desde $ 250.000. mens. s-intereses muy buena inversión. 46-4651.

2 heladeras mostrador 2 cortadores fiambres, 7 estanterías metal 1 heladera familiar. Perú 1231. Cap.

3 LOTES en Guernica ½ cuadra ruta 210 o pto. por auto $8 mil. cada uno. Escucho ofertas. 240-4647.

4 LOTES 7000 m2 Ciudad de La Paz Mendoza $50.000.0000. Gral. Villegas 6189. Wilde.

2 TERRENO en San Clemente del Tuyu $ 12 mill. c/u. Aguilar 3544. Lanús E urgente.

3 VITRINAS, 1 vidriera, 1 papelera, 1 balanza para 15 kilos. Gral. Pico 184. V. Madero.

PERMUTAS

GRAL. PACHECO terreno 4.000 m2 pto. por Depto. igual valor en Capital. 38-6536.

PERMUTO terreno en Derqui x auto escucho oferta. 923-5790 desp. de 19 Hs.

PERMUTO terreno en Mar del Plata Félix U Camet por coche titular a titular valor terreno. $ 17.000.000. Tel.: 795-6129.

TERRENO en Don Torcuato valor $ 20 mill. por coche o pick up 76 a 79 Sánchez 3341. José Mármol.

TERRENO Francisco Alvarez 10 x 47 2 c. ruta 5 de estac. por Ami 8 ó gasolero 361-0910.

2 LOTES en El Marquesado por coche ó depto. 921-5897.

TRANSFERENCIAS

MARCOS PAZ: trans. 6 libretas de terreno 443 mts. c/u $ 1.000.000. posesión inmediata. Tel.: 641-8910.

TRANSFIERO terreno en Alta Gracia (Córdoba) por otro en Gran Buenos Aires o por kiosco. Tel.: 47-1684. Sarmiento 2210 1° "B". Sra. Nediz.

TRANSFIERO terreno Brro. Sub-Oficial Fras. Arm. Longchamps 6x10 Mts. José Mármol 1517 Cap.

TRANSF. lote en Longchamps 10x58 con materiales. 47-8771 urgte.

4 PERMUTAS EN GENERAL

AFEITADORA Sumbean c/patillero y máquina calculadora recarg. Texas por máquina escribir Olivetti Lexicon 80 812-9649

CANJE de cassettes originales Malpu 484 (fondo)

PERMUTO reja para balcón hierro por radio grabador en buen estado. (49-0804).

PERMUTO calefón y tocadisco c/radio Winco por sillón pedicuro Jujuy 1699 de Lun a viern.

PERMUTO: todo amueblamiento de mi casa por coche. Tratar: Tel. 784-6091.

5 SOCIOS Y AVISOS AL COMERCIO

A BUSCO socio japonés con capital para trabajar tierra 624-5168.

ASOCIO mecánico dental Laboratorio céntrico trabajando 59-6889. 20-23 hs.

BUSCO comestibles venta masiva preferentemente aceite, tomates, harina.a azúcar tengo cartera mayorista Sur Gran Bs. As. 254-8274

DISPONGO estantería textil por razones de salud busco combinación. Te: 290-0235.

SOCIA poco capital por 60 días para venta en boutiques prenda exclusiva zonas disponibles. 244-7776.

SOCIA-O con telar trapos piso rejillas fabricación masiva llamar 244-5423 de 15 a 19 hs.

7 NEGOCIOS E INDUSTRIAS (Cpra. - Vta. - Alq. - Perm. - Transf.)

VENTAS

DAVINSON doble oficio Givot 51 vertical D Of guillotina 86 de luz semisut. Abrochadora PN 942-9096

DUEÑO vende reparto de comestibles con clientes y camionetas gasolera. 75 58-0507.

FIAMBRERIA con vivienda por enfermedad alquiler bajo, urgente. vendo. Caseros 1451. Capital.

FONDO comerc. hotel habilitado 11 hab. Trabajando oport. Facilidades. Tel. 90-1918.

KIOSCO líquido barato. Tel. 99-9676

KIOSKO art. libreria, perfumeria, art. limp., regalos, juguetería bajo alquiler Bulnes 157. Ramos Mejía.

REPARTO tintorería 200 clientes zona Núñez 9 hs. de trabajo semanal $ 9 mill. M. Pedraza 4112 Dto. 3 Cap.

REPARTO diarios 5ª edición. 70 diarios y rev. Congreso y Mellán.

URGTE. carnicería y fruteria trabajando m-bien A. Jonte y Lope de Vega, todo a pagar, tratar Nazca y Ezeiza Pabellón 31 local 2.

VENDO fondo comercio puesto en mercado, lácteos, pan almacén urgente. Tel.: 568-6290.

VENDO parrilla bar cafetería sandwicheria oportunidad. Esmeralda 454. Cap.

VERDULERIA y fruteria vdo. o permuto por valores Prelibdiano Pueyrredón 1237 Martínez alt. Paraná 2700.

ALQUILERES

ALQUILO amp. loc. 130 m2 a comercio 2 ctro V. Ballester con o sin cam. frigorífica Villarroel 837 V. Ballester.

ALQ. puesto en mercado. Vidt 2070 Cap.

TRANSFERENCIAS

BAR y sandwicheria Hottys. Transfiero Centro Caseros Urquiza 4665. 781-3956.

BARCITO fdo. comerc. Oportunidad urg. Mosconi 1313. Lomas del Mirador. San Justo.

EXCEL. oport. transfiero conf. bailable 650 m2 totalmente instal. funcionando 80 mill. Tel. 629-3775 de 16 a 19 hs.

LOCAL Palermo Soler 4717 con instalaciones para pizzas, comidas para llevar. $15 mill. Contado. 4 años. 781-2687.

TRANSFIERO kiosko librería oportunidad sobre avenida tratar. Av. San Martín 1774. Cap.

TRANSFIERO kiosco trabajando bien $ 16 mill. o permuto por auto Salta 2006 esq. Piedrabuena B° San José Témperley.

TRANSFIERO galletitería, kiosco, productos alimenticios, zona Tapiales, Boulogne Sur Mer 1102 esq. Paunero. Trabaja $25.000. Tel. 624-6746.

8 LOCALES COMERCIALES OFICINAS-DEPOSITOS (Cpra. - Vta. - Alq. - Perm. - Transf.)

COMPRAS

GALPON 800 mts. con vivienda y teléf. entrada de camión Cap. Tel. 571-2030.

VENTAS

A HOTEL Barrio Norte 31 habit. baño priv. Buen contrato. Excelente utilidad, con fac. Rivadavia 2566. 48-4606.

AUTOSERVICIO zona Hospital Militar. Primera oferta. 773-7752.

DESPENSA sobre Av. o alquilo. 752-0657.

DOCK SUD casa antigua, 2 locales 8,66x27 sobre Av. Barato. Tel. 86-6514.204-0519. Avellaneda.

DUEÑA vende pto. o asocio ropería, kiosco y anexo fte. Pza. Constitución. Exc. ubicación. Constitución 1169 Puesto 111.

FRIZER: 4 tubos $ 1.300.000 Tel.-38-8212

GALLETITERIA kiosco y fiambreria. Caballito oport. 68-9118.

GALPON 450 m2 entr. camión of. y vvda. Fuerza motriz. Apolinario Figueroa 1844 alt. Gaona 2400 $850 mill.

HELADERA vitrina mostrador 4p roble motor blindado oportunidad líquido hoy Aliende 4080 V. Devoto

KIOSCO con mercadería $9 mill. y facilidades. Del Valle Iberlucea 1036.

KIOSCO Piedras 1039 de 14 a 20 hs.

LOCAL de 8x3 urgente. Buen precio. Lartigau 2347. San Justo. 651-3527.

LOCAL 100 m2 con sótano dño vende zona comercial barrio San Telmo. San Juan 210. Cap.

OPORTUNIDAD heladería V. Dominico. Buena ubic. 207-4714. Sr. Oscar.

PELUQUERIA damas oport. Gualeguay esq. Patricios 1185.

PIZZERIA y restaurant urg. Gran oportunidad. Carlos F. Melo 605. La Boca.

SAN JUSTO: cerca Camino de Cintura con vivienda. Vdo. galpón. 613-4093.

VENDO o permuto Avicola con casa, salón, negocio y galpones recría. San Juan 2317. Quilmes. 250-1949.

VENDO amplio local en mercado apto cualquier actividad con o sin instalaciones incluidas. 922-5522.

ALQUILERES

ALQUILO local con vivienda. Ideal para ferretería en González Catán. 87-4970.

ALQ. a Homeopático consultorio, mediodía con telef. 392-7830. Viamonte 838 1° Piso.

A compartir local apto para verdulería u otra act. venta comestibles funcionando con clientes, sin gastos. Garay 4101

BUSCO 1 pieza o local para taller electrónico. Trabajar sociedad. Escribir a Sr. Jorge. Mataderos 3025. Dto. A. V. Bosch.

BUSCO para alquilar pieza grande para depósito. Tel. 855-7264

DUEÑO alq. Montevideo y Stan Fe. Centro médico instalado alfombrado y equipado con telef.: 46-2320.

DÑO alq. $800.000 modesto local con dos habitaciones, coc. baño, patio. Centenario Uruguayo 1763. Avellaneda. 782-4040.

FLORES lujoso salón de fiestas, casamientos, cumpleaños, despedidas. Rivadavia 6483. Tel. 631-4851

LOCAL alquilo apto carnicería, almacén y verdulería en Santa Teresita. Tratar Tel. 241-8912.

LOCAL con baño, Av. San Martín 1690. Lanús Oeste.

LOCAL Amplio zona R2B Comercial idea salón belleza $ 980.000 Bermúdez 1284. Tel. 567-8869.

OFREZCO compartir oficina amoblada tel., aire acondicionado, Plaza Italia. Tel. 773-3370 ó 0792.

OFREZCO compartir oficina Santa Fe y Oro. Tel. amoblada, aire acondicionado. Tel. 773-0792 y 773-3370

PERMUTAS

ALMACEN, flambrería por taxi M 76 en adelante. Pedro Morán 5453. 50-0161.

TRANSFERENCIAS

ALMACEN y kiosco alquiler $ 2,1 mill. acepto valores Bermudez 1824. Tel.: 40-9740.

COPETIN al paso Grand Bourg fdo. de comercio. Buena ubicación Callao y Beiró.

FDO. comerc. rubros varios con o sin mercadería. Mercado Roca zona Constitución. Caseros 1379 loc. 28 37-1421.

TRANSFIERO amplio local habilitado zona comercial llamar al tel.: 244-5423. De 15 a 19 hs.

TRANSFIERO local art. de limpieza juguetería y kiosco. Nogoyá 2869. Cap.

URGENTE por viaje céntrica mercería con mercadería. Total $8.000.000, Corrientes 3930 L.20.

URGENTE: vinería aceitería comestibles trabajando $ 30.000.000. con mercaderías Pichincha y Alsina L. 138.

9 MUEBLES Y MAQUINARIAS P/NEG. E INDUSTRIA (Cpra. - Vta. - Perm. - Transf.)

COMPRAS

COMPRO radiador y caldera de calefacción. Tel.: 601-5477.

SOPLETE eléctrico para pintar. Tel. 654-5299

VENTAS

AIRE ACONDICIONADO frio-calor Kenwood casi nuevo. $1.500.000. Brasil 33. Cap.

ALQ. maq. cargador frontal tractor Deutz 120, Fiat 780 y autoelevador. Cochabamba 433 4° C. Cap. 361-8479.

BALANZA 2 kg buen estado $500.000. Padilla 794. Capital.

BUSCO alquilar vivienda garantía - tengo taller reparac. autos - Las Casas 3575. (Boedo 1800).

CENTRIFUGA Electrim 1 HP 1 pulg. Misiones entre 4 y 5 Garín.

COMPRESORES pistón y carter seco ¾ a 75 HP. Tel. 797-8393.

DOS máquinas de escribir marca Remington Rand carro planillero semi-nuevas 46-1076 y 45-8913.1364 int. 607.

ESTANTERIA Rapiestan 7 cpos. de 94x30x240 2 cuerpos de 60x94x90 -771-7738.

9 MUEBLES Y MAQUINARIAS P/NEG. E INDUSTRIA (Cpra. - Vta. - Perm. - Transf.)

VENTAS

INSTALACIONES para verdulerías y fruterías como nuevas balanza 25 kg Trebol, 2 exhibidores de hierro 9 cajones c/u 3 cuerpos metálicos. 6 estantes c/u 3 papeleros alambres 1 mostrador. Tel.: 612-9947.

MAQUINA de aparar y picar calzado. Vdo. o permuto. 361-0910.

MAQUINA de soldar polietileno, buen estado, garantía, precio accesible San Vicente 526. V. Dominico.

MAQUINA escribir Lexikon 80 barata $1.300.000 y sumar eléctrica antigua. 47-6737.

MAQUINAS de vulganizar gomas. Avda. San Martín y Basilio Citadini 2316. Cap.

MAQUINA pulidora 2 punta 8 HP. c/poleas de varias medidas. San Robledo 9740. L. del Mirador. San Martín

MOSTRADOR fórmica 2m $380.000 cerramiento kiosco $380.000 esquelete con envases $10.000. Fernández 2553. Hurlingham. V. Tesei.

SPIEDO Volcán comercial de 5 espadas muy bueno liquido. Ver y tratar Zeballos 229 Bernal (ent. G. Spano y Maipú).

STOCK metros de maderas para tienda o permuto. Estados Unidos. 926. Cap.

VDO. sofá c/4 secadores adosados, 2 sillones giratorios p/peluquería y otros 93-4266

VENDO copiadora reveladora y cortadora de planes Mca. Oliva y Tempone. Suipacha 554. Portero 15/20 hs.

VENDO 10 puertas c/ vitrea para negocio y Oliveti divijunta oportunidad. Maipú 371.

10 MAQ. DE COSER Y TEJER P/EL HOGAR (Cpra. - Vta. - Perm.)

COMPRAS

COMPRO máquina de tejer Juki Card Lady Tricot o Knittak. Tel. 921-5791

VENTAS

MAQUINA de coser Singer familiar a pedi al seminueva. Tel.: 567-3447.

MAQUINA de coser Singer m. 6110 eléctrica s. uso $ 2.500.000. Ver de 8 a 12, 16 a 20 en Lavalle 1919 portería.

MAQ. Singer recta poco uso. Pilar 1147 Dpto. 1. Cap.

RECTA tanque y Overlock. Tanque. Muy barata. Cangallo 2832 loc. 82. Estación Once.

URG. máq. coser Singer automática nueva. Sarmiento 1775 3º 6 Cap.

11 MAQUINARIAS Y MAT. P/LA CONSTRUCCION (Cpra. - Vta. - Alq. - Perm.)

VENTAS

CERAMICA 8x16 esmaltada (marrón jaspeado) partida sin uso sobrante de obra líquido $ 55.000 m2 17/19 hs. Tel.: 88-8045.

ESTRUCTURAS de hormigón mampostería, losas, cerámicas pisos, azulejos, demolición, albañilería. Tel.: 247-6514.

LISTONES pino brasil 1" x 1" a $ 200 el mtr. nivel líquido Gallo 516 esq. Panamá V. Magdalena "Libertad".

PUERTA reja de hierro con cerradura trabex $ 750.000. urgente. Tel: 795-6129. medidas 1,05x2,10 mts.

VENDO gran cantidad de madera recibo en parte de pago camionetas y mercaderías de comestibles. 92-6379.

700 LADRILLOS para revestimiento de pared (22x6x3 cm) T. $ 300.000. Verlos y retirarlos pref. en sábados y domingos Tel.: 52-1647.

PERMUTAS

HERRAMIENTAS de la industria del mosaico vdo. o pto. por Ford Falcon u otro. Sr. L. Córdoba Güemes 1209 Zárate.

12 ALQUILER DE CAMIONES PICK UPS-FLETES (Pedidos - Ofrecidos)

OFRECIDOS

CHOFER con furgón práctico en reparto cap. y pcia. San Lorenzo 1910 San Fernando. 744-8410.

FLETE mudanzas $ 40.000 por hora. Tel.: 86-7200.

FORD 100 78 caja mud. $ 40.000 p-hora cap. e interior. Tel: 755-4719 Oscar.

PARA transportar personas mercaderías dispongo de autos chicos y grandes y Pick up por día o por mes. Tel.: 641-5843.

13 RADIO - TV. - ACCES INSTR. MUSICALES FOTOGR. (Cpra. - Vta. Perm. - Service)

COMPRAS

COMPRO baterías pago contado retiro en el acto. Tel.: 701-0080.

VENTAS

AUTOESTEREO Pioneer con auto. Revers. Urg. 642-9333.

BANDONEON $2 mill. urg. Aguilar 3544. Lanús E.

BATERIA Colombo 5 cascos Redoblante Premier. Tel: 21-9018.

BATERIAS Caf. y Colombo seminuevas muy baratas Redoblante Roger impecable charleston Roger 701-0060

BATERIA: Caf. 5 cuerpos completa muy buen estado 1,4 mill. 651-5946.

CAPSULA Shureg M 55E Stereo $ 200.000 201-3614

COMBINADO estereofónico de dos cuerpos. Muy buen estado y sonoridad. Caxaraville 4315. Sábado o domingo.

ELECTRONICO Report Flash semi nuevo 1 Mill. Estados Unidos 926. Capital

EQUIPO Armony Bass 120 W reales. Guitarra elect. Gibson 56. Tel. 751-1151/6638.

GUITARRA Melow Strig poco uso urgte. 243-5884

MAMIKA: profesional RB 67 s-uso o permuto. Estados Unidos 926 Cap.

PONER 40 pzas. 10 mts. crique 1½ tonel. Guillotina 30 cm compresor 200 Obras alta y baja 1½ HP. P. Fereyra 4223. Escalada.

TELEVISOR b-n oferta $ 150.000 s. nuevo. Maipú 371.

TELEVISOR funcionando bien moderno. Moldes 2078 fondo.

TELEVISOR portátil blanco-negro funciona bien líquido urgente. Corrientes 1994 2º 5.

TELEVISOR 24' Philips funcionando. $ 300.000. Bacacay 967.

TV B/N portátil otro pantalla grande modernos perfecta imagen urg. Oportunidad 91-5129.

TV blanco y negro 23 pulgadas. Muy buen estado. 59-0292.

TV blanco-negro Zenith 24 pulg. Buen estado. Tellier 217. Liniers.

TV bco. y ngo. perfecto func. vdo. part. 250.000 Avda. Corrientes 2241 pso. 4º dto. A 47-4464

TV color Noblex todo en cuotas sin int. para más inform. 70-5800

T.V. ZENITH blanco negro 24 pulg. $ 550.000 Navarro 5632. Carapachay Vte. Lopez

VENDO televisor Zenith $150.000 o permuto por grabador. San Lorenzo 1332. Villa Ballester. Tratar después de las 19 hs.

VENDO una bandeja, 2 casteras, un amplificador y varios. 253-2917. 18.30 hs. en adelante.

VENDO Lavarropas Eslabón de Lujo en buen estado falta bobinar motor. Paraná 358 5º. I. Capital.

2 radiografador stereo a cassettes Crown 3 y 4 bandas con F.M. entrada parlantes, Monitor 20 W. Exc. estado. 782-7570.

SERVICE

ANTENAS colectivas blanco negro color. Reparación y service. 26-1717

ANTENISTA T.V. color blanco-negro, sistemas individuales y colectivos. 611-7512.

RESTAURACION de guitarras e instrumentos de cuerdas. Sr. Rafael 52-9161 y 571-0620.

SERVICE TV especializado de marcas garantía eficiencia repar. ant. instalación 611-5625.

SERVICE de TV color blanco y negro especialidad en Philips zona Avellaneda Témperley. Tel.: 247-7625.

SERVICE TV en el día no ret a taller garantía desc a jubilados. 20% Tel.: 68-4038.

14 MUEBLES Y ART. DEL HOGAR (Cpra. - Vta. - Perm.)

VENTAS

A PART. modular, sofá cama, dormitorio completo mesa, sillas, churrasquera t-armario, enlozada rodante t-madera. V. Ceballos 215 10º C 13-17 hs.

APARADOR desarmable enchapado moderno inglés 2,70 m. Río de Janeiro 779 2º C. Cap.

BIDET y pileta de bano c-pie blanco, moderno. Alvarez 878 y De Pinedo Bernal O.

CAMA 2 pzas. c-buen colchón guarda almohada y mesas de luz Defensa 648 Cap. $ 1,1 mill. de 15 a 18 hs.

CAMAS modernas mesas de luz, cómodas, colchones, mesa cocina, placares, sillas sin usar a menos de su valor. Tel. 755-3623

COCINA Cabosch a gas 3 hornillas horno c-reloj parrilla m-sólida $ 550.000. Venezuela 770 1º C.

COCINA horno y mesada muy barata. Bacacay 967

DORMITORIO antiguo cama 2 plazas toilet 2 mesitas luz Humahuaca 4245. Cap.

FINO DORMITORIO ocasión 1,2 mill. Anchorena 440 P. 1º B Sáb. todo el día. dom. 16 a 22 hs.

FLIA. ausentándose: juego dormitorio, español tallado, living, mesas, arañas, apliques hierro bronce, electrodomésticos. 51-6534.

HELADERA fliar. mca. Marshall usada 2,5 mill. San Juan 4367 PB encargado. Lunes-vier. 10-13 hs.

HELADERA fliar. buen estado equipo de 60w. con micrófono dos salidas 4 parlantes. 613-7003.

HELADERA genera electric. fliar. Buen estado. Bolívar 861. Dto. 9 P.B. Capital.

HELADERA Philco Ford 13 pies lavarropas Drean semiautomático 603. Tel: 797-9867.

HELADERA Saccol, lavarropa E. de Lujo funcionando $ 950.000. Total Melincué 4087 Cap. Devoto.

HELADERA Siam y ropero 3 puertas. 23-6314.

HELADERA Fliar. perf. est. valor 700.000. Chaco 661. V. Ballester.

JUEGO DE COMEDOR francés 6 sillas 2 sillones pana roja. Tel. 241-2673.

JUEGO DE COMEDOR nogal italiano baratísimo por ausentarme del país. Rincón 923 2º "5".

JUEGO living nuevo color bordó t-800.000. Blas Parera 1581 o permuto por valores (Ituzaingó).

JUEGO living moderno excelente estado $ 780.000. 923-1517.

LAVARROPA Siam funcionando $ 300.000, arañas 8 luces $ 150.000. San Juan 3822 2º C Cap.

LIVING cuerina, marrón impecable, mesa seis sillas modernas módulos varios 90-2178.

PLANCHA eléctrica $ 39.000, oportunidad Dardo Rocha 780 y Cerrito Bernal Oeste.

SOFA guarda cama tedida c-colchón b. est. $ 550.000. Venezuela 770 1º C. Cap.

TELEVA 20 pulg. b-n y ventilador de pie. 571-7215.

VDO. afinadora eléctrica marca Braun para 2 corrientes. Tel: 72-3531.

VDO. aspiradora. Funcionando Tel: 33-9411.

VDO. bahiut, mesa, ropero y varios, Caseros 1030 2º D, sábado d/13 hs. Domingo t. el día.

VDO. juego completo de artefactos de baño. Ferrum c. griferia $ 600.000. 602-3350.

VDO. ropero grande buen estado $ 400.000. Padilla 794 Capital.

VDO. sofá cama barato Av. Libertador 8642. Fondo Cap. Sáb. y domingo.

VDO. tocadiscos Winco 566-3328.

VDO. todo el amoblamiento de mi Dpto. tratar. Tel: 784-6091.

VENDO cocina 2 hornallas parrilla horno garrafa. 45-0948.

VENDO alfombra seminueva 350 x 250 estilo francés de 8 a 12 hs 18 a 20 hs. Tel. 701-9876.

VENDO diván cama doble. Humberto 1º. 1673. Dto. 32. Tel. 27-4436

VENDO juego dormitorio francés, juego living 2 sillones, 1 sofá cama una plaza. Chivilcoy 2154 Dto. 1. Tel. 567-4461.

VENDO TV grande funcionando muy muy bien $ 400.000. José Marmol 2069. de tarde

2 **MESAS,** placard, camita, Charcas 3492. 1º piso, habitación 1.

6 **SILLAS** comed. mesa TV tocadisco Winco c-mesa Tel: 551-5406 Zapiola 1069 Cap.

PERMUTAS

LAVARROPAS Eslabón de Lujo grande por uno más pequeño. San Lorenzo 1332 Villa Bosch.

15 SERVICIOS VARIOS (Pedidos - Ofrecidos - Personales)

PEDIDOS

NECESITO compositores musicales 91-6602 ó Casilla Correo 88. Suc. 36 - 1436 Cap.

ORGANISTA c. instrumentos p. próxima integración de Cía. discográfica. 244-1156 Preg. Leiva.

PERSONA con coche grande para efectuar viajes o traslados de personas, cosas en Capital. Interior. 752-5040.

SEÑORITAS: 25-35 años. B. presencia. P. cuidado Sr. Cervino 3920 Palermo Jueves 13.30-16.30 hs.

OFRECIDOS

A COMERCIANTES vidrierista precios módicos 921-3784.

APROVECHE el mes de promoción hacemos salpicré. Pintura y empapelado. Llamar al Tel: 826-2263.

ATENCION bares, oficinas, particulares, revestimiento, madera $ 96.000 m2 c/todo incluido. 941-7043/5180.

BUSCO trabajo de cualquier tipo. Maestro Granado 1756 Boulogne.

CASA departamentos, chalets, etc., pintura general. Campichuelo 2033 Avellaneda.

CHOFER taxi se ofrece casado alquilado Tel. 628-1411.

CONTABILIDAD liq. de sueldos. Cuentas Corrientes conciliaciones etc. p.hora Tel. 37-2576 de 14 a 17 hs.

CORTINAS reparación todo tipo americanas enrollables madera plástico aluminio, tipo barrio puertas plegadizas. 70-9772.

CORTINAS y herrería, arreglos en general. Sr. Fernández, 86-9137

CUIDO casa en capital en cambio de vivienda, hombre mayor con referencias. T.E. 93-7180.

DACTILOGRAFO, conocimientos en publicidad sector medios se ofrece, día-hora. 982-9649

DEPILACION definitiva cosmetología aprenda a maquillarse 921-3784 precios módicos.

DIAGRAMADOR gráfico y corrector de pruebas ofrécese, free lance. 37-2576, 14-17 hs.

DISEÑADOR publicitario logotipo, titulares diagramación diarios revistas afiches en bases Bertero 91-9414.

ENCERO viruteo pisos $ 8000 m2 y plastifico $ 35000 m2. 92-4027 771-3274.

ENCUADERNACION de colecciones libros de texto. Reparaciones carpetas etc. Chile 275. V. Martillo. Tel.: 760-0133.

ENSEÑO canto y repertorio internac. orquestaciones 311-5169.

ENSEÑO contabilidad por hora a nivel secundario y terciario 72-6972.

ENSEÑO francés Nogoyá 4006 Cap.

ESTUDIANTE ciencias económicas lleva cont. pequeña y mediana empresa impuestos sdos y jornales. Sr. Jorge 601-5635.

FRANCES preparo alumnos primarios y secundarios apoyo escolar clase indiv. 941-2283 Srta. Norma.

GRABO todo tipo de música trabajos garantidos, cobro barato. Todos los días 18.30 en adelante. Tel: 253-2917.

GUARDERIA p. bebés niños pupilos y ½ pupilos. C. tod. comodid. nec. precios módicos. Te. 91-3254.

HABILITACION reformas y decoraciones de negocios 49-0815.

HABILITACIONES municipales locales talleres depósitos industrias carteles marquesinas planos ampliación de rubro subdivisiones documentación de obra 91-4971.

HOMBRE 36 años 5 hijos p. limpieza ofic. etc. Sr. LL Casilla Correo 18 Suc 49.

JOVEN 22 años se ofrece para trabajar de mozo salón o mostrador excelente presencia para temporada en Mar del Plata. Tel.: 89-4410.

JUBILADO vigila casa gratis cambio por habitación escribir Sr. Jorge Calle Mataderos 3025 dto. A V. Bosch.

LIMPIO oficinas $ 1500 la hora tengo referencias 941-4406 941-1249.

LIMPIO piletas de natación con antiverdín Esmeralda 1385 (portería).

LIQ. sueldos jornales c. listados sobres tram. cajas ministerios etc. leyes laborales todos imp. 243-5065.

MASAJES método japonés estética femenina relax psicofísico seriedad prof. Oscar 941-6698.

MATRIMONIO joven s. hijos para portería 551-5196 H "13" después 19 hs.

MATRIMONIO joven 4 hijos p.caseros, porteros urg. Sr. LL. Casilla Correo 18 Suc 49.

MECANICA gral. de autos y camiones ajustes a domicilio p. económicos. Tel. 773-7300. 99-0876.

OFREZCO cama y comida a cambio de trabajo casa de familia 49-0804.

PEINADOR de damas corte $ 30000 permanente $ 100000 tintura depilación Daniel 45-6403.

PINTO casa depto. c. silleta. Voy al interior. Te. 772-7901.

PINTO exter. e inter. arreglo rajaduras de muros coloco llave. Impermeab. azoteas. Te. 248-4202 16 a 22.

PINTO heladeras a fuego Vieytes 1789.

PINTOR profesional para casas departamentos locales y frentes Tel.: 38-1683 ó 941-4307. Sr. Núñez.

PINTOR prolijo y barato José Cuba 3128 Cap.

PINTURA refacciones general salpicado limpiezas de tanques amplias garantías. 70-9772.

PINTURA y decoraciones imitación madera, rayé y pergamino. 33-4884/0605

PINTURA casas dptos. albañilería refacciones colocación de azulejos cerámicas pulido plast. techados asfálticos cons. gratis 59-9232.

PINTURA y trabajos generales de albañilería TE. 44-8394 de 18 a 22 hs. Sr. Bejarano.

PLASTIFICADO pulido pintura viruteado arreglos de parquts limpieza integral de obras casas y departamentos 89-9919.

PLOMERIA refacciones en gral. trabajos garantizados presupuestos sin compromisos. Tel: 826-2407.

PLOMERIA gas cerámica herrería TE. 93-2017 y 87-4970.

QUIERE pintar su dpto. o casa terminación europea consulte precio y financiación 942-9555.

REFACCIONES plomería instalac. electr. bombas de agua, pintura empapelados, alfombramientos. 92-6379.

REPARO heladeras y lavarropas. 23-6314.

SE OFRECE cobrador amplia experiencia con todo tipo de cobranza cap. y gran Bs. As. Trabajo de gestoría. Tel: 87-6934.

SE OFRECEN caseros para zona sur tratar Melo 1065 Lomas de Zamora.

SERV. mecánico lavarropas especialista en Drean con 30 años de experiencia trab. garant. 942-7512.

SEÑOR mayor se ofrece como sereno a cambio de piecita en Cap. 642-5896

SEÑORITA c.experiencia se ofrece para cuidado enfermos día y noche 941-6858.

SRA se ofrece para limpieza y atención de consultorio. Beatriz 28-2532.

SRA. cuida niños o personas mayores por hora o ½ día. 86-7200.

SRA. para atención de kiosco, florería o puesto de revistas. Beatriz 28-2532 y 28-7533.

SRA. se ofrece para quehaceres domésticos a sra. sola. Beatriz 28-2532 y 28-7533.

SR. se ofrece para tareas de limpieza en fábrica u oficina. 744-5277.

SR. 45 años bna. cultura se ofrece para sereno de lunes a viernes 361-8753.

TECHADOS acrílicos y plásticos transitable decorativos en colores consulte financiación 942-9555.

TECHOS canaletas terrazas, pintura en general, fac. en cuotas. El Vasco. T.E. 93-7180 y 21-5614

TOILETTE canina con su mejor coiffeur. Jorge. Pedir turno de 13 a 15 hs. 431-9208.

TOLDOS aluminio y acrílico cerramientos, reparaciones facilidades sin seña. 760-5218.

TOLDOS de aluminio y acrílico, cerramientos, divisores de oficina. 613-5815 - 612-9378. Sr. Miguel Angel

16 COMPRAS Y VENTAS VARIAS

ANTIGUA obra de arte Hamlet "Shakespeare autora Antonietta Philippini. Río de Janeiro 781 2º C.

BOLSAS consorcio de fábrica 50 micrones doble soldadura, entrega a domicilio m/barataS. 552-7709

BOMBA inyectora box, nva. p.6 cilindros o pto. por Fiat 600/70 en adelante o lancha. T.E.: 201-7803

BOMBEADOR Amsterdam doble brazo, motor ¾ completo, camisas, caños, cilindros. Misiones entre 4 y 5. Garín.

CACEROLAS pavas cubeteras baldes 10-12-17 l. Fuentones liq. ½ precio. Tel. 21-1422.

CACHORRITOS caniches enanos Toy excelente calidad "Gulys". 242-8652. Cabrera 649, Banfield

COMPRO colchones de lana, diarios, revistas, todo tipo de metal retiro a domicilio. Tel.: 71-9441.

COMPRO diarios y revistas voy a domicilio. Tel.: 58-6052.

COMPRO: maniquí sastre mujer/ Pedro Goyena 17 cap. Tel.: 922-8728; 773-9026. Dejar dirección.

CURSO completo de radio. 244-1156.

FICHERO madera c. llave (Secreter.) antiguo buen estado. $ 600.000. Venezuela 770 - 1º C.

JUEGOS de puertas completos, capot y tapa baúl de Rambler 64, vendo o permuto por TV color. 658-7745

MAQUINA amoladora de mano angular 8.200 revoluciones. 87-4970.

MATAFUEGOS t. tipo precios especiales a consorcios financiación cargas y service. 362-7954.

MESA libro, pileta plástico desarmable niños, lámpara cuadros, espejo, máquina de escribir, adornos. Anafe 2 hornallas. 825-4855

MESA y tablero para dibujo con paralelas y lámpara sin uso $ 1,3 mill. Tel.: 38-1944

PATITOS BB. Pollas color, pollos parrilleros, bataraz y colorados. TE 250-1949 San Juan 2317 Quilmes.

PUERTAS Blindex 2,40x2,20 con sus bases oportunidad. 542-8486.

TRAJE de comunión varón 10 a 12 años. Saco blazer mujer 14 años y otras prendas. T.E. 58-1523.

TRANSMISOR VH Marino y radiotelefono hasta 150 km alcance liq. Pasteur 89. Cap. Tel. 47-4662.

TUBOS para iluminación chicos y medianos oferta 40%, menos de su valor. 651-6392.

TABLERO de dibujo totalmente desarmable, madera barnizada, muy bueno. Juramento 1571 entre Lautaro y Carabobo. Temperley.

TANQUE capacidad 2.200 litros equilibrado con 3 canillas $ 300.000. Perú 950, Lomas del Mirador.

TAPICES varios cuadros originales, copias y grabados, partic. por viaje. Río de Janeiro 779 2º C Cap.

TOLDOS todo tipo. 91-6602.

VDO. caja fuerte muy buena, gran oportunidad. Maipú 359, cerrajería.

VDO. tapado de nutria de primera selección nuevo, talle 44 $ 10.000; llamar de 12 a 15 al 771-6926

VDO. vestido tejido a mano con hilo peruano, talle 48. Tel.: 942-0968

VENDO reloj pulsera hombre Seiko Quartz dorado formt. Rolex s. uso c. garantía origen. 42-5127.

VENTILADOR de pie 3 velocidades, $ 300.000 Soller 5986. Wilde.

2 **BALANCINES** 1 c. acero 17 pisos 1 c. soga completos 12 pisos oportunidad. Córdoba 795 (Cap.) port.

2 **CARRITOS** para transportar cajones de gaseosas. 601-0727.

17 AUTOMOVILES PART. Y TAXIMETROS (Cpra. - Vta. - Perm. - Transf.)

COMPRAS

COMPRO un automóvil 71/73. Pago con valores cobrables abril 82. Pasco 1270 1º 941-3141.

COMPRO Fiat 600 año 77 al 79 pago contado part. 240-4647.

VENTAS

A PARTICULAR vendo Torino cupé 76. Maravilla. Hidalgo 990 5º D. 981-6092.394-8825.

A PARTIC. Renault 4L.70 con detalles $8 mill. Esc. oferta. 97-5419.

BODWARD ISABELA 58 urgte. Nogoyá 3240 Cap.

CHEVY SS 70 impecable motor 0 Km. Tel. 611-4832.

CHRYSLER 47 Sedan 4 puertas. Buen estado. 854-9909.

CITROEN 3 CV 77 excelente estado. Chapa, pintura y mecánica 0.Km. $17,5 mill. Part. Lacroze 1231. V. Ballester.

CITROEN 3CV 75 prestige carrozado urgte. V. Vergara 3446 Florida. Tel: 760-7074 sáb. y domingos.

COUPE Fiat 1500 casi 69 muy buena mecánica para viajar, cubiertas nuevas radiales. 9,5 mill. Asegur. 91-2787

COUPE Chevrolet import. M. 70. Vendo o permuto por moto. $35 mill. 204-0120.

COUPE Chevy 71 muy buena $22 mill. o pto. Iriarte 3252. 922-8878.

DE SOTO 51 sedam 4 puertas motor rectifi. 601-9597.

DODGE 1500 taxi 175 $20.000.000 y facilidades. 207-4714.

DODGE 1500 71. Impecable. 244-9000.

DODGE 100 doble cabina. Total 86 mill. Roma 1684. Villa Maipú. San Martín.

dño. vde. Fiat 128-77 $ 2.500.000. Escobar 2615. 572-2155.

FALCON Futura SP 78 con aire aut. elect. $57 mill. Pastor Obligado 750. San Martín.

FALCON 71 impecable $17,5 mill. Roma 1684. Villa Maipú, San Martín.

FIAT 600/70 muy buen estado, primera oferta razonable. Urgente. Avellaneda 10, S. Peña (Gral. Paz y L. de Vega).

FIAT 1500 m.65 por Chevrolet 400 o Ford Falcon tratar Manuel Castro 5596 Lanús Oeste.

FIAT 1600.71 a reparar pintura y motor. Vdo. o pto. Acepto moto. Tel. 624-5328.

FIAT 128 73 $ 14 mill. Warnes 82. Cap.

FIAT 1500 mod. 69. Buen estado. 253-9655. Don Bosco 47. Bernal.

FIAT 1500 Multicarga RCA c-cúpula M-65 buen estado líquido urgte. $ 1 mill. 32-8240 9-12 hs.

FIAT 1500 m. 68 oport. Urg. Joaquín V. González 406. Piso 8º B. Cap. Ver 12 a 20 hs. 69-9863.

FIAT 600 73 buen estado $6 mill. y facil. Calle 871 Nº 5166. Quilmes Oeste.

FIAT 1500 68 Motor 0 Km. Melián 1170. V. Madero.

FIAT 1500 66 buen estado $5 mill. y fac. Directorio 687 3º I de 10 a 19 hs.

FIAT 600 72 gran oportunidad. Muy bueno, Jean Jaures 2956. Valentín Alsina.

FIAT 600 71. Santo Domingo 3613. 28-2162. Barracas.

FIAT 600 mod. '77. Barato. Av. Vélez Sarsfield 300. Cap.

FORD Taunus L 75 perfectao estado líquido. $38.000.000. 69-3729.

FURGON utilitario IKA/60 perfecto estado, barato. Evheveria 1128. R. Mejía, V. Sarmiento. 654-5299

GORDINI 69 Iraia 1538. Cap. Tel. 21-8980.

GORDINI 70 0 Km $6 mill. Sr. Pratola. Tel. 824-9319.

LICENCIA taxi vendo urgente. 50-2581.

LICENCIA taxi. Vendo. Llamar de 17 a 15 horas. Tel. 83-5868.

MERCEDES BENZ 170 gasolero pto. por terreno o camión. 701-9119.

PEUGEOT 404 70 dño. bueno. 28-2563. M. de Oca 1199 2º 14.

PEUGEOT 404 con detalles de chapa, motor exc. Regalo hoy Urg. $5,5 mill. 826-9476.392-9439.

PEUGEOT 504 M72 impecable 1ª mano pintura de fábrica urgte. part. Apolinario Figueroa 1846 Cap.

PEUGEOT 504 0km 81 28 mill. y cuotas s-interés 2 mill. s- ind. tomo usado ent. hoy M. de Oca 1199 2º 14 Tel. 28-2563.

PEUGEOT 504 70 urg. entero, sano. Ugarte 2100. Olivos. 795-6413 y 797-3452. Sábado y domingo.

PEUGEOT 404/69 buen estado. Juan Bautista Alberdi 4355. Enrique.

PICK-UP Chevrolet 72 cúpula aluminio, motor 0 Km. Lista para trabajar. Part. $17 mill y 5 doc. 1.170.000. Flujo. Constituyentes y Vallejos. Cap. 571-6671.

PLAN Ovalo 9 cuotas pagas 2 atrasadas $6 mill. Urg. líquido Machain 3241 Cap.

RAMBLER C. Country 62 $2.800.000. 50-5692.

RAMBLERT 64 líquido urgte. Pergamino 1986 Cap.

RASTROJERO DC 66 mot 52 HP buen estado tot. $ 7,8 mill. ó pto. por coche chico Alagón 61. Tel: 922-2349.

RASTROJERO doble cabina 75 part. 10 puntos. Francisco Madero 1650. Ciudadela Norte.

RASTROJERO mod. 62 completo motor desarmado. Papeles en orden. $1.700.000. Ocasión. 70-8938.

RASTROJERO m. 75 con facilid. Buen est. Italia y Rawson. J. L. Suárez.

RASTROJERO 62 b. est. particular $7 mill. Av. Castañares 5527. Cap. Lugano.

RASTROJERO 77 caja mueblera y lona. Suiza 156. R. Mejía. 654-9462

RENAULT 4 L-66 bueno $ 4 mill. Pieres 1123 Cap.

RENAULT 6 mod. 73. Buen estado. 752-0657.

RENAULT Gordini 69 mot. nuevo. Todo exc. estado. Oral. Paz 16300 lado Cap. Particular.

RENAULT 12 TL mod. 80. Poco uso. Líquido urg. primera oferta razonable. Nueva York 4971. Cap.

RENAULT 12 mod. 77. Muy bueno. Culpina 3481. Cap. Ver todo el día.

RENAULT 6-73 estado general impecable dño. Cabrera 649 Banfield.

17 AUTOMOVILES PART. Y TAXIMETROS
(Cpra. - Vta. - Perm. - Transf.)

VENTAS

RENAULT 70 Gordini $200 mill. y 4 cuotas de $350.000. Las Casas 3571 alt. Boedo 1800.

SIAM Di Tella 68 muy buen estado, papeles en regla. Garro 3144, altura av. Chiclana al 3100, Capital.

TAXI Dodge 1500-72 trabajando 0.3 Pringles 2438 L. del Mirador ver domingo 8 a 14 hs.

TAXI Falcon 81 ó pto. Tel: 602-2856 particular.

TAXI Chevrolet 400 Rally Sport 72 buen estado. Reloj electrónico con o sin licencia. Pergamino 3367 Cap. Vila Soldati.

TAXI Falcon 81 o pto. por dpto. en Capital 2 amb. licencia titular. Rdios. de Escalada 5030. Cap.

TAXI Fiat 1600 71 muy buen estado. Radio-calefacción o vdo. licencia. T. 818 mill. 602-4086. 19 a 22 hs.

TAXI licencia primera oferta. Viel 422 Dpto. 2. Cap.

TORINO SE 75 dueño vende. Total $28 mill. Motor chapa pintura tapizado muy bien. José Cubas y Constituyentes.

TORINO 71 una joya Estrada 990 Avellaneda.

TRAMITES del automotor Cap. y prov. Transferencias, duplicados, título cédula cambio radicación. Pago de multas y patentes. Honorarios $300.000. 91-4971.

URGENTE vendo Fiat Europa/ 80. Nuevo Cramer 2415. 4° "D". De 8 a 22 hs.

VALIANT III líquido primera oferta razonable. L. Vernet 5662. Laferrere. Ver sábado y domingo.

VALIANT III 65 muy bueno, urg. particular. Av. Belgrano 1426. 37-8911. Cap.

VALIANT IV 67 motor y caja Mercedes Benz 55 gasolero. 67-3069.

VALIANT 4-67 con detalles. Oportunidad urg. $7,5 mill. Rojas 632. Cap.

VDO. camionetas Fo Ronger 80 impecable con cúpula 26.000 km. Tratar Tabaré 3181 Cap. Tel: 922-4753 $ 80 mill.

VENDO Chevrolet RS 71. México 1075. Avellaneda.

VENDO Fiat 1500-67 buen estado motor 0 Km. O'Donell 4528. Villa Ballester esq. Ruta 8 Km 17,100.

VENDO taxi Fiat 125/78 listo para trabajar. Ver sábado de 8 a 17 hs. White 1918. Cap.

PERMUTAS

CHEVROLET RS 73 motor con 500 kilómetros, a revisar por Fiat 600 74 y fac. Soler 5986, Wilde. Ver de tarde.

18 ACCESORIOS P/EL AUTOMOTOR
(Cpra. - Vta.)

VENTAS

DIFERENCIAL completo pick-up Dodge 100. Oportunidad. Tel. 207-8997.

DOS VENTILETES lado derecho de K. Carabela y Ramblert. 87-2954.

MOTOR Perkins 4 cilindros 0 Km. $ 25 mill. Sr. Mezzasalma TE 824-9319.

RADIADOR Pick Up Ford nvo. Tel: 87-4970.

REPUESTOS carburador doble boca carter por Holley de 1 boca O. O'Connor 661 R. Mejía.

REPUESTOS IKA muy buenos. Varios. Tel. 659-3234.

REPUESTOS patines frenos placas y discos pastillas frenos Cabildo 1186 sáb. 8 a 14,30 dom. 8-13 hs.

STEREO PIONER semi nuevo. 631-8039.

VDO. licencia taxi c-reloj Digitax 10 mill. Obligado 19 Temperley 242-7933.

VENDO motor Mercedes Benz M-50 para grupo electrógeno o embarcaciones. Avda. San Martín y Basilio Citadini 2316 Cap.

VENDO estructura antivuelco para Fiat 128 scolchada Av. de Los Incas 3566 Cap. 552-0486.

5 CUBIERTAS Firestone 8,25x20 nvas. $ 1,2 c.u. Arzobispo Espinoza 348 Boca.

19 CAZA - PESCA - CAMPING - CASAS RODANTES
(Cpra. - Vta. - Alq.)

VENTAS

BOTE pescador de fibra de vidrio 5 x 1,50 mts. 4 mill. 59-6889 20-23 hs.

20 CAMIONER - COLECT. VEHIC. COM.
(Cpra. - Vta. Perm. - Transf.)

COMPRAS

COMPRO camión volcador naftero o gasolero sin anticipo pago hasta $ 1,5 mill. por mes. 652-7101.

VENTAS

BAQUEANO semi 2500 kg. Tel. 659-3234.

CAJA de pick-up Dodge 70. Godoy Cruz 2137. 774-6230.

CAMION Mercedes Benz 1517 c-semi Salto playo 3 ejes m-79 B. est. Part. 651-4079.

CAMION Chevrolet 1946 T.$ 5.000.000 Rauch 1315 Morón.

CAMION Chevrolet 57 6500 naftero playero 540 de largo Junín 134 Villa Maipú San Martín.

CAMION Ford F-600 mod. 64 gasolero, caja mudancera con lona alta y baja. Guido Spano 859. Lanús Oeste.

CAMION Hanoman gasolero modelo 58 urgte. 47-8771.

CAMIONETA PicpUp Chevrolet 74 de lujo muy buena. Honduras 4808 Cap. de 6 a 17 hs.

CAMIONETA Dahlatsu p. reparto o carga TE. 613-6777.

CAMION gasolero 78 con trabajo 24 cuotas de 3 mill. o 48 de 1,8 mill. 984-6801.

CAMION Internacional mod. 62 motor gasolero Bedford carrocería baranda. Alcaraz 4658 Cap.

CHEVROLET 70 Special buen estado 4 cubiertas nvas. urg. 53-7242 Pje. Bateman 2936 Alt. Nazarre 3900 Cap.

CHEVROLET/39 chasis.56 volcador 7 gomas $ 500.000 Perú 950 Lomas del Mirador.

COLECTIVO M. Benz 1112 o pto. Juan C. Gómez 144 Cap. TE. 27-7691.

CUPULA Ford impecable. Maza 2688. Lanús Oeste. $2 mill.

FORD F 100 mod. 60. Buen estado. Iberá 5270. Sr. Carmelo.

FORD 350-62 caja de madera arco y lona urg. Sáenz 393.

FURGON Chevrolet 69 urg. buen estado. 624-5328.

PICK UP Chevrolet caja ancha $ 4,5 mill. 6 cuotas $ 530.000. Las Casas 3575. (Boedo 1800).

PICK-UP Chevrolet 69 buen estado líquido $ 16 mill. White 1314 Cap.

PICK-UP Chevrolet 80 importada Silverada o pto. por menor valor. Muy buena. 15.000 km. Av. Berne 286. Cap.

PICK-UP Chevrolet 70 c.cúpula Venezuela 3237 Cap.

PICK-UP Ford F 100 79. Barra antivuelco. Llanta magnesio 10 puntos. T $49.500.000. 68-2071. J. L. Suárez 2575. Cap.

PICK-UP Ford modelo 73. Total $ 25.000.000. Alvarez Jonte 1777. Ver de 13 a 21.

RASTROJERO 70 caja mueblera Sulza 156 Ramos Mejía 654-9462.

SEMI Fruehauf 9 m papeles al día. Tel. 362-3442.

VENDO camión Borgward $8 mill. 34-0718.

21 MOTOS - MOTONETAS BICICLETAS
(Cpra. - Vta. - Perm.)

VENTAS

GILERA 200 80 3000 km muy buen estado. Tel.: 203-0861.

HONDA MB 100/80. Muy buen estado, un regalo. 47-6873

HONDA 750/ 77 o permuto. Por coche. Tel.: 242-8663.

HONDA 1000 mod. 80 $ 34.000.000 o permuto. Thames 1895 1° C. 72-3415.

KAWASAKI G.T. 110/80 c/ 2400. km. Total equipada impecable. Tel.: 923-1517.

KAWASAKI 400 mod. 80 $ 10.000 km $ 13 mill. Mitre N° 2138. Erpeleta.

KAWASAKI: KE 100 mod. 81 a patentar o permuto. Las Tunas 4878 Morón.

LIQUIDO urgente Zanella 125 CC/u 1 mill. Av. del Trabajo 1164. Cap.

MOTO HONDA CBX mod. 80, enero, $ 35.000.000. Perata 1877, Quilmes Oeste. Tel. 250-1364.

MOTO Zanella Sapucai 125 M/78 buen estado $ 4.000.000. Gaboto 4247. Depto. 4 Remedios de Escalada.

SUZUKI 450/81 s./ patent. 8000 millas ¡Gran Oportunidad! $ 17 mill. Tel.: 254-1572.

VENDO moto Honda Mil patentada año 80. T.E. 72-0445

ZANELLA 180 impecable $ 3.000.000. Tel.: 59-1860.

ZANELLA 50/80 impecable California 1320/22. Tel.: 21-6978. Cap.

PERMUTAS

SUZUKI 550 pto. mayor o menor valor. Triunvirato 5505 Cap.

22 PROFESIONALES Y TECNICOS
(Pedidos - Ofrecidos)

OFRECIDOS

CONTADOR Público Nacional para empresa y particulares. Aníbal Orua Tel: 87-2785.

DENTADURAS y composturas en el día 8-22 hs. Lavalle2072 Piso 1 "D" 45-5381.

DENTADURAS y composturas en el día. Lavalle 2072 1° D. 45-5381.

DEPILACION eléctrica. Definitiva. Rostro, axilas e ingles. M. Moreno 6292, Wilde. H. Irigoyen 1315 - 18 B. Capital. TE. 37-7364.

IMPUESTOS IVA, ganancias, monotoria, impositiva, ingresos brutos, actualización, sueldos, jornales, facturación. Particulares, empresas. Estudio 432-6505.

SISTEMAS administrativos para pequeñas y medianas empresas. Relevamientos. Implementación y desarrollo. Asesoramiento total contable impositivo. 38-6356 y 37-5898.

DENTADURAS
Rotas arreglamos en el acto. Inmediata en el día y flojos ajustamos en el momento. Consulta gratis. Atención permanente.
Centro Dental Integral
Bulnes 1910 - Pta. Bja.

23 EMPLEADOS DE COMERCIO Y OFICINA
(Pedidos - Ofrecidos)

PEDIDOS

CADETE-A para oficina Azara 65 P. 2° of. E. 361-0941 Sr. José.

GRABOVERIFICADOR I.B.M. 3742 15.000 digitaciones Carlos Calvo 1495 P.B. A Cap.

OFRECIDOS

EMPLEADO administrativo 43 años trabajo nocturno se ofrece hotel sanatorio restaurante. Millar 3230 Lanús Oeste.

ESTUDIANTE derecho 20 materias s. ofrece para tareas afines (no excluyentes). 392-7491 Sr. Benítez.

GERENTE adm. cont. exp. presup. económic. financ. compras sueldos cargas personal part. o full-time. 93-4266.

SRTA. Perito Mercantil se ofrece para tareas grales. de oficina 791-8608.

24 PERSONAL P/CASA DE FAMILIA
(Pedidos - Ofrecidos)

PEDIDOS

CHICA con ref. para cocina y limpieza se necesita tel. 242-2765 Sra. Norma.

MUCAMA cama adentro c.buenas ref. comprobables p.matrim. c.2 hijas coc. cenc. 3 de Febrero 1729 Piso 26.

MUCHACHA con cama. Zona Norte 772-8881.

NECESITO señorita para trabajo doméstico, pago buen sueldo. Elcano 3789, Capital, de 15 a 18 horas.

Necesito Sra. 50 años c.cama en Ituzaingó para compañía 601-5637.

OPORTUNIDAD para personas mayor nivel ventas vinos afamada marca Cap. e interior dedicación determina altos ingresos conf. y premios. Terrero 429.

OFRECIDOS

CHICAS para limpieza por hora mes c.cama solicito Cucha Cucha 1482 2° "G".

PERSONAL c.cama necesitamos todas las edades presentarse peatonal Lavalle 900 10° "A"lav. 10 a 18 hs. 392-1093.

SEÑORA se ofrece por hora 602-4618 - 0587.

SEÑORA se ofrece p. trabajar p. hora o medio día 602-2015.

SEÑORITA 19 años para trabajos con retiro. Tratar Carlos Calvo 2862. Tel.: 97-8976.

SRTA. se ofrece con retiro doméstico llamar al Tel. 93-2263. Sra. Blanca después de las 15 hs.

25 OFICIOS VARIOS
(Pedidos - Ofrecidos)

PEDIDOS

AYUDANTES y oficiales pres. c.libreta sdo. de desempleo Pitágoras 1920 Avellaneda.

CHOFER para taxi Peugeot turno noche Arévalo 1520. Alt. Crovara 200 Villa Insuperable.

CHOFER con referencias turno de 16 a 2 TE. 27-5952.

DETECTIVES privados experiencia concurrir 10-19 hs Suipacha 472 3° Ofic. 302.

MATRIMONIO sólo 40-50 años él trabaje afuera atender hotel chico. Bonifacio. 3033. Flores.

MUCHACHO: 16 a 18 años. Trabajo construcción tratar de mañana. Solís 2147 Dpto. "K" Cap.

OPORTUNIDAD pers. ambos sexos actividad c/ futuro en horas libres no necesita experiencia. Tel.: 941-7099.

PEON para fábrica de soda 100 mill. Zapiola 3528.

REPARTIDORES de vino p.anexar jugos de 1ª calidad z.Gran Bs. As. La Niña 1325 San Miguel 542-8868.

SE NECESITA Zinguero práctico en techos de tejas. Presentarse en B. Victórica 2450. Capital.

SEÑORAS Y SEÑORITAS buena presencia 200 mill. mens. J. Hernández 4866. Altura Ruta 8 km 17.500 clínica O'Donnell. San Martín. 9/14 hs.

SOLICIT. ayudantes y ½ oficial albañil Sgo. del Estero 1546 1° A 26-0229.

SRAS/SRTAS. productoras sueldo $ 3 mill. y comisión 30% c.exper. Hipólito Irigoyen 615 6° A Cap. desp. 14.

TECNICO reparador radio, T.V. y amplificador ½día. Presentarse en Pirovano 50, José C. Paz.

VENDEDOR de chapas para industr. metalúrg. dirigirse por carta Sgo. del Estero. 2074. Avellaneda.

VENDEDORAS libres experiencia en vinos comercio, vivan zona Lanús Alsina. Almeyra 2578 Fondo, Lanús E.

VENDEDORES/AS $ 300.000 o más liquidación diaria Florida 734 1° C.

VIGILADORES concurrir Pavón 61 Piso 6° ofic. 33 10-20 hs. c.documentos referencias.

½ OFICIAL pintor para heladera. Vieytes 1789.

OFRECIDOS

ALBAÑIL competente refacciones en general cerámica, pintura, etc. seriedad y seguridad. 658-1017. Monserrat.

BORDADORA se ofrece a fabricantes para hacer aplicaciones, letras, ondilas, etc. 47-6737.

CHOFER prof. para viajar interior o Cap. Se ofrece. 70-8049.

CHOFER 32 años. Registro profesional. Cualquier tarea. Temporada Mar del Plata. TE. 89-4410.

COCINERO joven muy bueno competente. 34-8758.

COCINERO, rotisería horario corrido amplias referencias 254-9287.

COLOCO varillas de madera a cambio tejido en su elástico de cama, queda nuevo. 755-3623.

ELECTRICISTA instalac. reparac. por tanto o por día. 613-6777.

ESPECIALISTA en cámaras frigoríficas, aislaciones, rieles aéreos. 247-6514.

FOGUISTA de pra. c. registro de capital se ofrece. 811-6475.

FOGUISTA de 1ª con carnet habilitante de Capital. Se ofrece 811-6475.

MATRIMONIO joven sin hijos se ofr. p. encargado de edificio. Mantenimiento y ascensorista. Te. 97-8976.

MOZO mostrador lavacopas ayudante cocina de 11 a 16 hs. o 19 hs. 572-9357.

OFICIAL mecánico se ofrece c. experiencia y buena recomendación. Viamonte 382 2° Dto. 6.

PINTOR y trabajos albañilería por carta o personal. Gaona 2073 Cap.

PINTURA empapelados y alfombramientos colocaciones inmediatas. Tel: 38-1944.

SE OFRECE cocinero competente. Tel: 84-5637.

SE OFRECE chofer de taxi después de 14 hs. y sábado y domingo. 624-9017.

SE OFRECE Sra. para portería con vivienda. Tel. 361-1409.

SE OFRECE cocinero de noche todo trabajo o fin de semana. 392-1371. Preg. Sr. Vasquez. Garay 2350 Cap.

SE OFRECE sastre para arreglos y reformas trabajos masculinos y femeninos. Agüero 742 d. 18 PB.

SR. SE ofrece para ordenanza o todo tipo de trabajo. 773-7539.

SR. se ofrece para tareas de limpieza o grales. Warnes 47. Lanús Este. Esquina Madero.

S. OFRECE mozo joven competente, buena presencia de lunes a viernes. 38-6135. Sr. Moya.

TAPICERO de estilo y moderno retapizados también autos. 39-20866. 392-0701.

26 VIAJANTES DE COM. CORREDORES Y REPRESENTANTES
(Pedidos - Ofrecidos)

PEDIDOS

A CORREDOR 20-25 años sueldo fijo y comisión Ameghino 1874 Cap. Av. del Trabajo al 4300 13-16 hs.

A SEÑORAS Srtas. vendedoras cosméticos quieran incrementar ingresos Tucumán 950 Of. 1604.

A VENDEDORES c. conocimiento y experiencia en papeles para z. La Plata. Presentarse o escribir suministrando antecedentes. Inclan 3258 Capital.

ACTIVIDAD en horas libres para personas con ambiciones y posibilidad de futuro no se necesita experiencia para ambos sexos. Pedir entrevista 15 a 18 hs. Tel: 93-2549.

CON AMBICION de progreso gran oportunidad hasta 30-11-81. Llamar 8/19 hs. 566-2082 c/s. exp. a nivel gerencial.

CORREDORES libres visiten mueblerías decoración regalos art. novedoso s. competencia 91-5129 de 10-18 hs.

CORREDORES-AS para farmacias solicitar entrevista 52-6166.

PROMOTORES para medio publicitario 18-30 años ambos sexos buena presencia 393-0348.

PROMOTORES p.habilitaciones y transferencias de negocios int. comis. TE. 941-2283 Sr. Héctor 9 a 12 y 14 a 22 hs.

VENDEDORAS p. afamada marca m. bnas. comisiones. 70-5800. Ciudad de La Paz 2306 Cap.

VENDEDORES: productos químicos p. limpieza restaurante, confiterías, lavaderos automáticos, etc. Lautaro 600 Haedo 18 hs.

VISITADORAS 180 mill mens. buena presencia San Martín 184 frente Est. V. Ballester 9.30-15 hs.

OFRECIDOS

VIAJANTE corredor zona chaco Corrientes - Formosa. Resido en Chaco. Escribir a Calle 880, N° 5340, Solano, Bs. As. Martín.

27 ALOJAMIENTOS - PENSIONES - HOTELES
(Pedidos - Ofrecidos)

PEDIDOS

BUSCO pieza y cocina hombre solo profesión pintor, en casa de familia. T.E. 93-7180, referencias.

OFRECIDOS

A CABALLERO cama muy confortable agua caliente, cocina y plancha. Av. Alte. Brown 1325. Boca.

A CABALLEROS camas $ 9 mill. Agua cal. Avellaneda 996. Primera Junta.

A HABITACION matrimonio persona sola. Tacuarí 1461.

A HABIT. con sin muebles. Matrimonio pers. sola precio módico amb. Familiar Bacacay 2142.

A HOTEL matrimonio $ 20000 p.dia caball. srta. $ 11000 c.coc. San Juan 2879.

A SRTA. hab. comp. cocina heladera. 49-0532 desde $ 350.000 por mes.

ABUELAS pensión en casa de flia. 361-4438.

ALOJAMIENTO señoritas a compartir o solas. Lima 667, Capital

ALQUILO habitación casa de familia amueblada cocina madre-hija o sra. jubilada. 58-1599 14-21 hs.

ALQUILO habitación amueblada en casa de familia de comedor y dormitorio para 2 personas. Llamar de 12 a 15 hs. al 771-6926. $ 450.000 c/u.

ALQUILO habitación a Srtas. agua caliente todo el día zona Palermo. Tel: 826-2407.

ALQUILO habitación compartida caballeros. Srtas. jóvenes zona centro. 311-3373.

ALQUILO habitación en casa de familia para matrimonio o personas solas con o sin muebles. Llamar al 48-4646.

ALQUILO hab. amueblada c. coc. a compartir precios módico. Bogotá 3742 Cap.

ALQUILO hab. c.s tel. c. coc. baño, agua cte., casa flia. no hotel. Dño. buen precio. 431-5015. 659-0614.

ALQUILO sala calle cocina heladera a caballeros Srtas. confort. Bartolomé Mitre 2094 4° piso.

ALQUILO pieza $ 500.000 mensuales 1 mes de depósito Paez 2561.

ALQ. Caballito habitación casa de flia. buen precio —no hotel— dño. Thompson 576 - 431-5015 y 659-0614.

ALQ. habitación 2 muchachos jóvenes $ 230.000, c/u. Canning 854 Dto. 9 pasar de 19 a 20 hs.

ALQ. habitaciones compartidas p. caballeros. Moreno 508 3° Dto. 6 Cap.

ALQ. habitación amoblada baño privado en casa de flia. 2 personas Concarco 1923 - 58-8454.

ALQ. habitación para Srtas., muchachos o matrimonios, único inquilino. Tres Arroyos 3505, Cap.

ALQ. hab. matrimonio pers. sola baño, privado. M. T. de Alvear 2017.

BERNAL O. alq. pieza amueblada Sr. jubilado o matrimonio. Morixe 31 alt. Zapiola 1800 de mañana.

CAMA para caballeros, señoritas, matrimonio, con cocina y gas. Sarmiento 1139.

CAMA para caballeros $ 10.000 por día. Paraná 358, 5° "I", Cap.

CAMAS caballeros $ 9.000 diarios. Corrientes 3415. 86-8068.

CAMAS caballeros srtas. matrimonio cocina gas $ 13000. Sarmiento 1139.

CAMA a caballeros o Srtas. Olleros 2931 Cap.

DUEÑA regia hab. s. mueb. matrimonios c/s hijos o personas solas en Boedo 70-6332. 97-8716.

DÑO. alquila 2 habitaciones grande y chica. 35-7293.

HABITACION para matrimonio con o sin hijos Srtas. o Caballeros, hay cocina. Libertad 251 Cap.

HABITACION para matrimonio o p. sola. permito cocinar. Lavad. c. y sin niños. 842-3658.

HABITACION P. matrimonio José E. Uriburu 37 Cap.

HABITACION p. matrimonio o muchachos, Barrio Norte 93-8371.

HABITACION p. srta. baño privado, telef. Araoz 1451 Cap.

HABITACIONES p. Srtas. Billinghurst 339 Cap.

HABITACION amueblada c. o sin hijos, cocina individual. Gaona 2073 Cap.

HABITAC. p. 2 srtas. desde $ 8.000 c/u. Habitac. indiv. $ 12.000. Diarios 3x3,80 mts. 23-9977.

HABIT. amoblada a matrim. c. sin chicos ó pers. sóla coc. ind. lav. y terraz. P. Echagüe 3143 Cap.

HABIT. p. hombres y matrim. s. hijos col. agua cal. precios módicos. Sgo. del Estero 360. Te. 58-1523.

HABIT. p. srtas y caball, c. baño priv. Tel. int. precios. módicos. Culpinas 262 Flores.

HABIT. y cocina en casa'de flia. a pers. sola o matrimonio sin hijos. 201-3614. Rivero 171 Avell.

HABIT. y cocina, matrimonio, c. sin hijos económico. Defensa 1537. Fte. Pque. Lezama.

HOTEL mixto pieza sola y a compartir, matrimonios o señoritas solas. Sarmiento 1139, Cap.

HOTEL matrimonio c.sin baño priv. cocina lav. Avellaneda 3579.

MATRIMONIO sin hijos, busca vivienda chica c. sin mueble. Casa Flia. Mosconi 3242. 572-9357. Jorge.

OFREZCO: habitación zona Botánico. A señorita en dpto. Malabia 2154 PB "4" 71-5017.

PIEZA y cocina c. sin tel. Primera Junta Caballito Cap. 566-5241 P. Lozano 5312.

SALA para Srta. c. telef. y cocina. Talcahuano 215 2° C. 35-3915.

SE ALQ. sala calle amueblada. P. matrimonio C. hijo y pieza. C. baño priv. Belgrano 4021.

28 CASAS Y DEPTOS. DE VERANEO
(Cpra. - Vta. - Alq.- Perm. - Transf.)

VENTAS

MAR DEL PLATA dueño 60m2 2 amb., c/bcon. calle s/ Colón vista mar a estrenar. Rivadavia 2566. Tel.: 48-4606.

MAR DEL PLATA: dueño oportunidad 3 amb., centro. Tratar: 632-3944.

SAN BERNARDO Dúplex buena ubicación c/cochera cubierto vendo permuto por casa antigua en Cap. Tel.: 571-4226.

ALQUILERES

ALQUILO Santa Teresita por temporada o mes. Tratar: Tel. 241-8912.

ALQ. dpto. en Itapema Brasil por temporada. Tel. 97-2577.

ALQ. Mar del Plata 1 amb. 620-1359.

CASA 2 dorm., terreno alejado del centro Mar del Plata temporada quincena muy barato. Tel.: 624-5328.

DPTO. Mar de Ajó 6 y 4 personas. 567-9088 diciembre y enero.

DPTO. Mar del Plata 2 amb. diciembre enero. 242-8663.

DPTO. San Clemente del Tuyú 2 amb. 601-7904.

HABITACION con baño privado en Merlo (San Luis). 653-2828.

MAR DE AJO: (Costa Azul) casa para 6 a 8 personas. Tel. 571-4228.

MAR DEL PLATA Bolívar y Corrientes 1 amb. dic. y 1ª quincena Enero 1 amb. ctr. frente. Tel.: 362-3532.

MAR DEL PLATA casa 2 piezas. Baño coc., Quinno costa 5794. V. Alsina.

MAR DEL PLATA depto. céntrico spers. 2° quinc. dic. $ 1,5 mill. enero y feb. 4 mill. mens. o quinc. tel.: 91-2787.

MAR DEL PLATA hermoso chalet a/ alfar. Tel.: 922-4027.

MAR DEL PLATA, amb. grande dividido 5 personas, 2ª quincena diciemb. $ 1,5 mill. céntrico. 91-2787

MAR DEL PLATA: fte. mar 4 personas c. casino oportunidad 1ra. quincena dic. febrero marzo. 48-4848.

MAR DEL PLATA: dueña fte. al mar. p/4 personas 1ª quincena diciembre - febrero - marzo. Tel.: 53-8829.

MAR DEL PLATA: Colón 1700, amb. divisible externo, cochera, enero - febrero - marzo - 4 pers. categoría. Tel.: 46-7811.

MAR DEL PLATA: calle un amb., amplio, baño, cocina diciembre 4 personas. Centro Tel.: 86-4171.

MAR DEL PLATA: dño. alquila para 6 personas 2 amb. amplios Las Heras y Colón, enero. Tel. 97-7588 y 93-1781.

MAR DEL PLATA: playa costa, hermoso chalet 3 amb. a dos cuadras del mar, enero y febrero. 760-1896.

MAR DEL PLATA: dpto. 2 amb. Colón 1400. Tel. 207-3325.

MAR DEL PLATA: chalet B. Constitución parque. 240-4326 y 241-1165.

MERLO: San Luis alq. chalet 6 personas. 653-2828.

MIRAMAR alquilo casa 2/c playa Enero Tel.: 942-5852.

MIRAMAR: dpto. nvo. 1 amb. grande edif. Mariana VI 3 c. playa dic. enero, feb. dño. Bouchard 2098 Lanús Este. 240-3742.

NECOCHEA: por temporada frente al mar 2 amb., Tel.: 748-5116.

PINAMAR: 3 amb. p. 7 pers. jardín 650 m2. s. Av. de Las Artes 150 m2. de Libertador. 23-9977.

SAN BERNARDO 4 personas 1 cuadra del mar. Tel.: 248-3174.

SAN BERNARDO: dpto. frte. mar centro diciembre y febrero 2 amb. Tel. 26-1921 y 23-6586.

SAN CLEMENTE DEL TUYU alq. dptos. 2, 4 y 6 pers. calef. heladera, parrilla jardín indiv. 53-1656.

SAN CLEMENTE alq. dic - ene - feb. marzo depto. Tel.: 26-7455.

SEÑOR comparte dpto. Mardel (frente mar) Bristol. 942-8307 y 941-3679 hablar 17 - 20 hs.

URUGUAY Km. Av. Italia 2 cuadras playa casa 2 amb. coc. baño, parrilla, enero $ 5 mill. Tratar: 79-7753 Montevideo.

VERANEE en balneario Las Grutas, Río Negro depto. $ 50 mill por día p/persona. Mercedes 2011. Mariano Acosta ruta 200 km. 39.

V. GESELL z. norte chalet 1 cdra. Pque. Mitre oport. o vendo. Independencia 1816. 38-6441, 37-6624 de 15 a 19 hs.

31 VARIOS

SU POESIA navideña enviela (urgte. selección antológica) asesor literario Oscar del Pino. Castello 261 1° H (1032) Cap.

¡Abríguese! Perspectivas de Mucha Nieve

Miércoles sanisidrense. Once carreras con ese nivel "estremecedor" que hace que cada fecha en el césped sea un éxito, diez trifectas y a la hora del cierre una "cuatri" como para hundirse en la cartilla y no perder ni un minuto de estudio tratando de salir ilesos, emociones a partir de las 17.15.

Esperemos que **Mucha Nieve** no se derrita, doble la plata y sea final obligado de la Apuesta Doble inicial porque la platense llega al segundo cotejo con la marca de Onesto Puente en el orillo; la dirección de Juan Maciel y una "super-partida" final de 28"4/5 ayer en el Bosque que es como para esperar que la vean un rato en el partidor y después nunca más.

Además que no solo reloj tiene la descendiente de Mariache sino la sobradora cartilla que, en su corta campaña, acusa "como peor" un par de segundos puestos "como mejor" dos victorias. Desde octubre que no corre, cuando la brava Diplomada le seccionó el hocico en 1'3"2/5. Pero no fue tiempo perdido, sino ideal para ponerse al nivel de su triunfo por dos cuerpos sobre Cisandra en 58" o de la derrota nada menos que ante Conda en 1'2"3/5. Hasta llegar al debut, cuando pulverizó a Cuadra... ¡por una cuadra en 56"2/5!

Esperemos que llegue a los cuatro pesitos, que haya un poco de mareo y que se haga sin susto la fija de los platenses.

SAN ISIDRO: PROGRAMA COMPLETO PARA LA REUNION DE MAÑANA

1ª CARRERA — Pr. GULF STREAM Especial (comienza 1ª apuesta doble: $ 2.000) - 1.400 Mts. — A las 17.15

(APUESTAS A GANADOR, SEGUNDO, TERCERO, EXACTA Y TRIFECTA)

4 ULT. PERF.	ANOTADOS	JOCKEY	e/k. PADRE-MADRE	CUIDADOR	ULTIMA PERFORMANCE	JOCKEY	Kl.	COTIZACIONES	Tiempo	Hip./Pta.	Fecha
6A 6S 2S 2R	1 CARBAL	P.Sahagian	7/56 Carters Imp-Balvanita	G.Figueroa	6 a 12½ cpos. de E.Green 57	I.Vilte	57	1.692 en 40.862	1'24"	Arg.n.	15/11/81
2L 0S 5L 5L	2 BEDIA	R.Cabrera	5/54 Bobby-Peluche	O.Carabal	2 a 4 cpos. de P.Mía 53	R.Cabrera	53	14.870 en 68.505	1'29"2/5	L.P.f.	1/11/81
1S 6S 2S 1S	3 FUENGIROLA	L.Triviño	4/57 1/2 Top Hip-Fabuleuse	H.Yalet	1 por 3 cpos. de Alone 52	R.Galloso	57	45.205 en 344.164	1'23"	S.I.n.	18/11/81
3S 4G 5G 1G	4 QUILUMPA	V.Sanguinetti	4/53 Qué Metido-Open Night	R.Bire	3 a 1 cpo. de Gramada 56	J.Páez	56	5.180 en 214.812	1'23"2/5	S.I.n.	21/10/81
5S 0S 4S 4L	5 MISS NATALIA	XX	4/54 In Rhythm-Miss Risa	R.Barraza	5 a 6 cpos. de Barataria 56	A.Medina	56	8.436 en 352.757	1'36"4/5	S.I.h.	11/11/81
4S 1G 1G 7G	6 MAIKAFER	O.Labanca	5/53 Ovid-Respetada	H.Martínez	4 a 2½ cpos. de F. Demen 56	R.González	50	20.189 en 715.028	1'38"3/5	S.I.n.	20/3/81
6S 5S 4L 0L	7 AQUITANIA	R.Fernández	6/51 Up-Arrogance	R.Herrera	6 a 5 cpos. de Chanilla 57	R.Fernández	57	1.906 en 302.306	1'24"4/5	S.I.n.	25/9/81
4L 3S 4S 6L	8 MOLINELLA	J.Maciel	5/56 Marronier-Hautesse	I. San Millán	4 a 7 cpos. de Anne 56	R.Zapata	56	6.810 en 81.625	1'26"	L.P.n.	4/10/81
0L 6S 4S 1L	8aTAPECITA BIG	J.Fernández	5/53 Big Money-La Paulova	Idem	10 a vs. cpos. de S.Angustia 56	J.Fernández	56	11.410 en 104.230	1'27"2/5	L.P.p.	19/11/81
1A 5S 1S 1S	9 EXACTLY GREEN	A.Pla	5/57 1/2 E. Native-K. Greenaway	J.Degregorio	1 por 5 cpos. de La Luciérnaga 57	A.Pla	57	5.200 en 40.862	1'24"	Arg.n.	15/11/81
0S 3L 0A 1S	10 CHABUCAY	C.Bertoldi	6/56 Norkay-Babucha	L.Vazón	8 a 8 cpos. de Altivante 58	C.Bertoldi	55	6.585 en 305.329	1'23"	S.I.n.	25/7/81

Candid.: EXACTLY GREEN (9) — *Enem.: Fuengirola (3)* — *Sport: Quilumpa (4)*

2ª CARRERA — Pr. COPPERSMITH (finaliza 1ª apuesta doble - comienza 2ª apuesta doble: $ 2.000) - 1.000 Mts. — A las 17.45

(APUESTAS A GANADOR, SEGUNDO, TERCERO, EXACTA Y TRIFECTA)

4 ULT. PERF.	ANOTADOS	JOCKEY	e/k. PADRE-MADRE	CUIDADOR	ULTIMA PERFORMANCE	JOCKEY	Kl.	COTIZACIONES	Tiempo	Hip./Pta.	Fecha
0A 4A 2A 5L	1 CUBANOSA	A.Alvarez	4/57 El Antillano-Rianoise	J.Herrera	8 a 8½ cpos. de Cisandra 57	C.Giussi	54	20.398 en 131.654	58"1/5	Arg.n.	19/10
0A 1S 1A 0S	2 CROSS WATERS	H.Correa-3	4/57 Greek Waters-Cross Call	E.Martucci	10 a 9 cpos. de Shottery 56	H.Correa	53	19.834 en 89.932	1'12"	Arg.n.	25/9
5S 5A 5S 6A	3 MI POEMA	O.Labanca-3	4/54 Bully Baby-Poemita	R.Pellegatta	5 a 4 cpos. de S. Shore 56	O.Labanca	56	10.350 en 259.504	56"3/5	S.I.n.	30/10
4A 3A 0A 6S	4 ZARMAR	C.Gómez	4/54 Zarcov-Aileen	M.López	4 a 4½ cpos. de Anidera 54	M.Abregú	52	3.382 en 86.932	56"2/5	Arg.n.	13/11
1L 1L 4L 2L	5 PASTURA	J.Corso	4/54 Juan sin Miedo-Peinture	M.Abalos	1 por 6 cpos. de Celda 56	J.Corso	55	17.695 en 46.640	1'10"	L.P.f.	5/11
2A 1A 2A 1A	6 MUCHA NIEVE	J.Maciel	4/54 Mariache-Snow Pretty	O.Puente	2 a v. mín. de Diplomada 53	V.Sanguinetti	56	23.547 en 43.733	1' 3"2/5	Arg.n.	28/10
1A 2S 0S 0S	7 ANIDERA	V.Sanguinetti	4/57 Alisios-Redalera	R.Reigert	1 por 2½ cpos. de Puse 54	V.Sanguinetti	54	5.358 en 86.932	56"2/5	Arg.n.	13/11
4A 2A 3S 2A	8 QUEEN	A.Tarraño-2	4/54 Rigoló-Famale	A.Haim	4 a 3 cpos. de Anidera 54	A.Tarraño	52	27.184 en 86.932	56"2/5	Arg.n.	13/11
0S 2S 1S 0A	9 INES BAR	J.Valdivieso	4/54 Ocean Bar-Hilversun	L.Spera	7 a 8½ cpos. de S. Shore 56	J.Valdivieso	56	58.901 en 259.504	56"3/5	S.I.n.	30/10
5A 4S 1S 0A	10 HELLISAY	E.Bortulé	4/54 Hellisay-Hilversun	L.Spera	5 a 6 cpos. de Anidera 54	E.Bortulé	54	442 en 86.932	56"2/5	Arg.n.	13/11

Candid.: MUCHA NIEVE (6) — *Enem.: Anidera (7)* — *Sport: Inés Bar (9)*

3ª CARRERA — Pr. HIGH TABLE (finaliza 2ª apuesta doble - comienza 3ª apuesta doble: $ 2.000) - 1.600 Mts. — A las 18.15

(APUESTAS A GANADOR, SEGUNDO, TERCERO, IMPERFECTA Y TRIFECTA)

4 ULT. PERF.	ANOTADOS	JOCKEY	e/k. PADRE-MADRE	CUIDADOR	ULTIMA PERFORMANCE	JOCKEY	Kl.	COTIZACIONES	Tiempo	Hip./Pta.	Fecha
3S 4S 0S 2L	1 NAVIDEÑO CHAMPA	L.Zárate	5/57 Ficino-Tahua	J.Chavarri	3 a 12 cpos. de Marchetti 56	C.Flores	56	6.263 en 122.140	1'21"2/5	S.I.n.	23/10/81
2A 0S 0S 5L	2 KAMIL	A.García	5/57 Dart Board-Argella	H.López	2 a 7½ cpos. de D.Donari 56	A.García	56	2.078 en 41.666	1'30"1/5	Arg.n.	31/10/81
2A 3A 0S 0S	3 SATELITE	H.Prieto	5/57 Snow Trail-Dubreka	M.Gervasoni	2 a 1½ cpo. de Nanai 57	H.Prieto	55	18.036 en 57.668	1'25"1/5	Arg.n.	13/11/81
0A 5S 0A 0S	4 VALEUREUX	M.Mercau-3	5/57 Juan sin Miedo-Ragia	G.Mercau	7 a 15 cpos. de Nanai 57	M.Mercau	54	9.940 en 57.668	1'25"1/5	Arg.n.	13/11/81
0A — — —	5 TANGO PORTEÑO	I.Sequeira	5/57 Romanesco-Tudorani	J.Pereyra	9 a vs. cpos. de Poliester 54	J.Núñez	55	2.108 en 59.564	1'35"3/5	Arg.n.	17/5/81
— — — —	6 SPEEDY SANTIAGO	F.Pedroso-2	5/57 Calchaquí II-Lucky Sister	E.García	Debuta	—		—		—	
5L 5L 6L 0S	7 JAGGED	N.Mezzotero	5/57 Decorum-Favignana	J.Degregorio	5 a 12 cpos. de Cherie 56	D.Torrilla	56	1.170 en 53.780	1'43"	L.P.n.	12/11/81
0L 4L 6L 0L	8 TYRANT	H.Ripolli-3	5/57 Thyco-Snow Passion	A.Gómez	11 a vs. cpos. de Sanguito 56	J.Borda	56	3.653 en 118.294	1'49"1/5	L.P.p.	19/11/80
2S 5L 6S 2A	9 SATANASSO	V.Sanguinetti	5/57 Snow Caravan-Valbona	J.Maldotti	2 a 11 cpos. de Marchetti 56	V.Sanguinetti	56	22.234 en 122.140	1'21"2/5	S.I.n.	23/10/81
5S 5S 6A 0S	10 PRINCEMET	C.Bertoldi	5/57 Emet-Miss Any	L.Vazón	5 a 8 cpos. de Picarón 56	J.Aguirre	56	10.922 en 157.213	1'40"	S.I.p.	6/11/81
6S — — —	11 EMPALE	R.Sosa	5/57 Atronador-Estanciera	H.Rodríguez	6 a 9½ cpos. de Picarón 56	R.Sosa	56	4.594 en 157.213	1'40"	S.I.p.	6/11/81
3A 0A 0S —	12 REGALO DE BODAS	O.Tabares-4	5/57 Nade-Roselle	A.Saleb	3 a 7½ cpos. de Nanai 57	O.Tabares	53	308 en 57.668	1'25"1/5	Arg.n.	13/11/81
4S 4A 5A 0A	13 BIRLO	A.Etchart	5/57 Parasimpático-Brass Band	C.Romero	4 a 6 cpos. de Picarón 56	A.Etchart	56	13.013 en 157.213	1'40"	S.I.p.	6/11/81
2S 3A 2S 3S	14 L'INTERDIT	N.Bortulé	5/57 Dorileo-L'Esperance	C.Coronel	2 a 1 cpo. de T.Gold 56	E.Castaño	50	34.971 en 172.317	1'27"	S.I.n.	3/7/81

Candid.: L'INTERDIT (14) — *Enem.: Navideño Champa (1)* — *Sport: Satanasso (9)*

4ª CARRERA — Pr. CAIRNGORM (finaliza 3ª apuesta doble - comienza 4ª apuesta doble: $ 2.000) - 1.000 Mts. — A las 18.45

(APUESTAS A GANADOR, SEGUNDO, EXACTA Y TRIFECTA)

4 ULT. PERF.	ANOTADOS	JOCKEY	e/k. PADRE-MADRE	CUIDADOR	ULTIMA PERFORMANCE	JOCKEY	Kl.	COTIZACIONES	Tiempo	Hip./Pta.	Fecha
5S 1S 3A 2S	1 LANDORA	C.Giussi-3	5/57 Snow Duke-Lapland	J.Penna	5 a 4½ cpos. de Resistence 56	C.Giussi	51	19.926 en 263.759	55"4/5	S.I.n.	18/4/81
5S 2S 1S 5S	2 LADY STORM	J.Maciel	5/57 The City Again-Lady Anne	D.Gómez	5 a 4½ cpos. de Gitanes 56	E.Jara	56	57.410 en 315.890	57"3/5	S.I.n.	21/10/81
3S 1S 6A 2A	3 MINONA	V.Centeno	5/57 Neurólogo-Samar	C.Ferro	3 a 1½ cpo. de Gitanes 56	V.Centeno	56	91.530 en 315.890	57"3/5	S.I.n.	21/10/81
3A 1S 2S 2S	4 VERPHI	V.Sanguinetti	5/54 Vervain-Phililla	A.Torres	3 a 2½ cpos. de Selecta 56	J.Maciel	56	22.200 en 138.662	1'1"1/5	Arg.n.	4/11/81
1A 3S 6S 2S	5 SELECTA	H.Libré	5/54 Pappe II-Tarpecica	J.Díaz	1 por la cab. a S.Away 56	H.Libré	56	16.570 en 138.662	1'1"1/5	Arg.n.	4/11/81
0A 0A 3S 6L	6 QUE GALANA	R.Ferreira	5/57 Make Money-Gran Fogata	O.Ojeda	7 a 12 cpos. de Diadoca 60	A.Pla	60	1.328 en 95.626	56"4/5	Arg.n.	19/7/81
5A 2S 0S 0A	7 CANA NEGRA	XX	5/54 Corcel-Negra Canalla	R.Gaitán	5 a 4 cpos. de Selecta 56	O.Telechea	53	20.032 en 138.662	1'1"1/5	Arg.n.	4/11/81
6S 5S 3S 5S	8 SIDONIA	E.Romero-4	5/54 Society II-Taqua	D.Pascual	6 a 6 cpos. de Gitanes 56	J.Valdivieso	56	29.060 en 315.890	57"3/5	S.I.n.	21/10/81

Candid.: MINONA (3) — *Enem.: Landora (1)* — *Sport: Lady Storm (2)*

5ª CARRERA — Pr. BABU'S PET (finaliza 4ª apuesta doble.- comienza 5ª apuesta doble: $ 2.000) - 1.400 Mts. — A las 19.15

(APUESTAS A GANADOR, SEGUNDO, TERCERO, IMPERFECTA Y TRIFECTA)

4 ULT. PERF.	ANOTADOS	JOCKEY	e/k. PADRE-MADRE	CUIDADOR	ULTIMA PERFORMANCE	JOCKEY	Kl.	COTIZACIONES	Tiempo	Hip./Pta.	Fecha
6S 4S 0S —	1 FRAU SALTEÑA	C.Verdasco	3/56 Frari-Salta Bluff	V.Reviriego	6 a 8 cpos. de Simka 53	C.Verdasco	56	19.777 en 370.619	1'37"4/5	S.I.h.	1/11/81
0A 5A — —	2 CARAMELL	H.Libré	3/56 Pappe II-Mi Nieta	J.Díaz	10 a vs. cpos. de Starlit 56	A.Ramos	56	2.618 en 119.680	1'38"2/5	Arg.n.	28/8/81
0A 0A 0A —	2aCARAPE	E.Bortulé	3/56 Don Birón-Chatita	M.Ahumada	7 a vs. cpos. de D.Bluff 56	E.Bortulé	56	226 en 35.344	1'38"1/5	Arg.n.	25/10/81
6S 0S 0A —	3 MEJORANTE	L.Triviño	3/56 Practicante-Melissa	J.Espíndola	6 a 8¾ cpos. de Cobradora 56	O.González	56	7.969 en 309.473	1'22"1/5	S.I.n.	17/10/81
2A 2A 3A 0S	4 XABRINA	C.Pezoa	3/56 Medium-Juana	O.Chamorro	2 a 5 cpos. de Racacha 56	C.Pezoa	56	42.215 en 190.950	1'38"2/5	Arg.n.	11/10/81
4S 0A 0S 5A	5 PUPE	O.Ayude	3/56 El Nihuil-Bonte	M.Sarachi	4 a 2 cpos. de W.Tun 56	O.Ayude	56	8.163 en 193.257	1'24"	S.I.n.	13/9/81
4A 0A 0S 0S	6 MERRY MAHE	D.Orcellet-4	3/56 Mariache-Mahe	R.Rojas	4 a 6½ cpos. de Shidelante 56	E.Jara	56	12.624 en 91.386	1'23"1/5	Arg.n.	8/11/81
2A 0S 6S —	6aMOON DANCER	E.Jara	3/56 Two Harbors-Lady Dancer	Idem	2 a ½ cab. de Romera 56	E.Jara	56	12.280 en 189.120	1'23"2/5	Arg.n.	8/11/81
0S 0S 0S 0S	7 ARIMATEA	A.Giannino	3/56 Aritao-Baviere	M.Duarte	9 a 16 cpos. de L.Star 56	A.Giannino	56	353 en 312.259	1'9"2/5	S.I.n.	10/10/8
0S 0S 0S 0S	8 TYRANNY	P.Rodríguez-3	3/56 Thyco-Snow Passion	A.Castro	9 a 13½ cpos. de Simka 53	P.Rodríguez	53	7.993 en 370.619	1'37"4/5	S.I.h.	1/11/8
0S 0S — —	9 MARIESTELA	N.Mezzotero	3/56 Stallwood-Marijulia	J.Lofiego	11 a 13¼ cpos. de Sang 56	A.De Arriba	56	9.461 en 156.153	59"2/5	S.I.n.	16/8/8
0S — — —	10 GOLDEN STAR	J.Ublich	3/56 Two Harbors-Gold Dancer	C.Fuentes	Debuta	—		—		—	
— — — —	11 APPLE RIDDGER	M.Barroso	3/56 Mazo-Bud	A.Figueroa	Debuta	—		—		—	
0S — — —	12 LADY SIVO	O.Cosenza	3/56 El Exclusivo-Lady Bing	J.Figueras	8 a 11 cpos. de Simka 56	O.Cosenza	56	5.320 en 370.619	1'37"4/5	S.I.h.	1/11/8
0A 0S — —	13 ALBA LEY	D.Montenegro-4	3/56 Farley-Albara	M.Alvarez	9 a 12 cpos. de D.Star 56	I.Vilte	56	2.678 en 151.956	1'39"2/5	Arg.n.	28/8/8
0A 0A — —	14 FABULOUS	P.Sahagian	3/56 El Gran Capitán-Fabuleuse	R.Calistro	9 a 10 cpos. de Fanfarria 56	P.Sahagian	56	11.282 en 157.400	1'26"	Arg.n.	27/9/8
6A 5S 0S 4A	15 EXTORSIVE	J.Aguirre	3/56 Up-Extorsiva	M.Sosa	6 a 7 cpos. de Elche 56	R.Moli	50	18.576 en 157.888	1'14"	Arg.n.	31/10/8

Candid.: MOON DANCER (6A) — *Enem.: Xabrina (4)* — *Sport: Pupe (5)*

6ª CARRERA — Pr. QUICK RAY (finaliza 5ª apuesta doble - comienza 6ª apuesta doble: $ 2.000) - 1.000 Mts. — A las 19.45

(APUESTAS A GANADOR, SEGUNDO, TERCERO, IMPERFECTA Y TRIFECTA)

4 ULT. PERF.	ANOTADOS	JOCKEY	e/k. PADRE-MADRE	CUIDADOR	ULTIMA PERFORMANCE	JOCKEY	Kl.	COTIZACIONES	Tiempo	Hip./Pta.	Fecha
0S 0S 0S 3S	1 FORMIGNANA	XX	5/57 Forgotten Dreams-Vanina	D.Gasparini	8 a 5 cpos. de La Conquista 56	A.Medina	56	10.687 en 132.045	59"2/5	S.I.n.	29/7/81
3S 5A 2S 0S	2 CATARI	R.Desvard-2	5/57 Commendatore-Espada Fuerte	G.Rivero	3 a 1½ cpo. de Burnham 56	R.Desvard	56	34.494 en 210.682	59"4/5	S.I.f.	6/11/81
0L 0L 4L 6L	3 QUE RUMBA	L.Falco-3	5/57 Laconique-Rumbeada	O.Camacho	9 a 7 cpos. de R. Cont 56	J.Tocci	56	840 en 55.555	1' 8"3/5	L.P.n.	8/10/81
2L 0S 0S 5S	4 TWINSY	O.Zapata	5/57 Make Money-Avería	J.Silva	2 a ¾ cpo. de Itaka 56	O.Mansilla	56	8.015 en 36.250	1' 9"	L.P.n.	12/9/81
2S 0A 5S 3A	5 SIBILLE	O.Montenegro-4	5/57 In Rhythm-La Demanda	J.Ojeda	2 a 1½ cpo. de Burnham 56	O.Montenegro	50	16.655 en 210.682	59"4/5	S.I.f.	6/11/81
0L — — —	6 SAUMATIN	M.Guevara-4	5/57 Tocotín-Saumaca	H.Fioruccio	8 a 8¼ cpos. de Pilladora 52	M.Guevara	54	1.315 en 46.340	1'15"	L.P.n.	18/10/81
0S 0S 0S 3S	6aTINTINA	F.Pedroso-2	5/57 Pakistán-Indagada	E.Braga	9 a 9 cpos. de Burnham 56	F.Pedrozo	56	7.206 en 210.682	59"4/5	S.I.f.	6/11/81
4S 4A — —	7 BOOTS VENTAJERA	J.Lago	5/57 Snow Boots-Yamina	R.Pereyra	4 a 2 cpos. de Burnham 56	J.Lago	56	15.537 en 210.682	59"4/5	S.I.f.	6/11/81
5S 2A 0S 6S	8 SPEEDY MOON	V.Centeno	5/57 Selenio-La Charisa	L.Crosato	5 a 2½ cpos. de Burnham 56	V.Centeno	56	55.675 en 210.682	59"4/5	S.I.f.	6/11/81
6A — — —	9 NEVERLEEN	E.Baldazar	5/57 Never-Eveleen	J.Cipolla	6 a 9 cpos. de T. Notice 56	E.Baldazar	56	9.340 en 41.590	59"	Arg.n.	19/7/81
3S 0A 6S 4A	10 GAUCHA FLORINA	D.Cabral	5/57 Huahuito-Panbiana	R.Gaitán	3 a 2 cpos. de N. Pipi 56	H.Nis	56	41.550 en 297.327	58"2/5	S.I.n.	14/10/81
3S — — —	11 ASTELLANA	J.Cervantes-3	5/57 John Bull-Ondee	R.Pellegatta	3 a 5½ cpos. de Castenia 57	M.Planas	53	5.849 en 157.168	1' 4/5	S.I.p.	10/7/81
0L 0A 2L 0S	12 MEDALISTAR	G.Retorto-2	5/57 Gold Medalist-Bristar	P.Olmedo	9 a 16½ cpos. de Hema 56	R.Rossi	50	3.660 en 53.350	1' 9"	L.P.n.	17/9/81
0A — — —	13 ADIOS AMADA	J.Gallardo-2	5/57 Nade-Dinada	P.Gallardo	10 a vs. cpos. de Burnham 56	J.Gallardo	50	732 en 210.682	59"4/5	S.I.f.	6/11/81
0A 0S 0L —	13aBESALINDO	M.Barroso	5/57 Benito-Sagu Rayen	A.Figueroa	9 a 16 cpos. de Cholliso 50	M.Barroso	56	302 en 101.548	1' 4"4/5	Arg.n.	4/11/81
0S 6S 0S 5S	14 FLASH JUS	G.Rizzi	5/57 Retors-Flash Fire	P.Marchand	10 a 9 cpos. de N. Pipi 56	G.Rizzi	56	26.740 en 297.327	58"2/5	S.I.n.	14/10/81
5A 0S 0S 0S	15 EMILIA	D.Torrilla	5/57 Ganelón-Emily	C. San Millán	5 a 8½ cpos. de Choli 50	D.Torrilla	56	5.710 en 101.548	1' 4"4/5	Arg.n.	4/11/81

Candid.: ASTELLANA (11) — *Enem.: Sibille (5)* — *Sport: Catari (2)*

7ª CARRERA — Pr. SELIM HASSAN (finaliza 6ª apuesta doble - comienza 7ª apuesta doble: $ 2.000) - 2.200 Mts. — A las 20.15

(APUESTAS A GANADOR, SEGUNDO, EXACTA Y TRIFECTA)

4 ULT. PERF.	ANOTADOS	JOCKEY	e/k. PADRE-MADRE	CUIDADOR	ULTIMA PERFORMANCE	JOCKEY	Kl.	COTIZACIONES	Tiempo	Hip./Pta.	Fecha
0A 4S 1A 5S	1 HARD KNOT	O.Zapata	4/57 Hard Fighter-Argidia	G.Cervi	7 a vs. cpos. de Babor 62	O.Zapata	60	1.902 en 163.334	2' 9"2/5	Arg.n.	27/9/81
0A 0A 6A 1A	2 EL CHARRO	V.Sabin	4/54 Mariache-Juradora	J.Gamboggi	9 a 12 cpos. de P. Tic 56	R.Almirón	56	6.480 en 147.920	2'17"	Arg.n.	7/11/81
1S 2A 4S 3S	3 MALLORQUIN	A.Giannino	4/57 Dart Board-Majorca	R.Heredia	1 por ½ cpo. de Mr. Manet 56	R.Galloso	56	58.914 en 301.416	2'14"	S.I.n.	21/10/81
6S 2S 4S 2S	4 VALUSTRE	V.Sanguinetti	4/54 Valvasor-Miquihuana	M.Alvarez	6 a 4½ cpos. de Mallorquin 56	V.Sanguinetti	56	41.148 en 301.416	2'14"	S.I.n.	21/10/81
1A 2A 5A 0A	5 NEMEC	E.Jara	4/54 Mount Athos-Nevada	J.Etchechoury	1 por ½ pzo. de Venturous 56	E.Jara	56	21.350 en 67.354	1'39"	Arg.n.	5/9/81
3A 2S 4A 2S	6 MR. MANET	J.Valdivieso	4/54 Minera II-Julie Manet	R.Rojas	3 a 2 cpos. de P. Tic 56	E.Jara	56	41.620 en 147.920	2'17"	Arg.n.	7/11/81
5S 0L 3L 5S	7 AUNANTE	V.Centeno	4/57 Practicante-Auxey	C.Boselli	5 a 7 cpos. de C. Mars 56	A.Etchart	54	5.392 en 249.304	2' 3"	S.I.n.	30/10/81
1A 0A 2A 2L	8 PINGO TIC	J.Maciel	4/57 Adriatic-Popeline	J.Taborda	1 por ¾ cpo. de Jugueteante 56	J.Maciel	56	21.740 en 147.920	2'17"	Arg.n.	7/11/81
6S 4L 3S 0L	9 MAC MAHON	no correrá	4/57 Argento-Get Better	P.Pescio	6 a 4½ cpos. de M. Azul 56	C.Pezoa	56	12.064 en 88.174	1'52"4/5	S.I.h.	29/7/81
2S 3S 5L 6L	10 LITTLE GOLD	F.Rivero-3	4/54 Old Gold-Bathilda	R.Cariaga	2 a 1½ cpo. de Cisneros 57	F.Rivero	54	31.703 en 417.202	1'37"4/5	S.I.p.	6/11/81

Candid.: MALLORQUIN (3) — *Enem.: Pingo Tic (8)* — *Sport: Mr. Manet (6)*

RATON MICKEY EN LA TRAMPERA

Latin Lover y Favonio Están Disfrazados de Gatos Maulas

Tarde sin clásico pero debidamente reemplazado por un handicap millero que, en el noveno turno de mañana en el Césped, es capaz de deparar un minuto y medio —y la yapa— de emociones. Porque el reparto de los kilos es equitativo y coloca en la trampera a **Ratón Mickey**, que viene de despacharse un carrerón al llegar 3° a un cuerpo de Legitimo, porque se ganó en vertiginosos 1'33"3/5. Además que el de Banno tiene una trayectoria que mata.

De todos modos, **Latin Lover**, en brillante reprise tras los problemas que surgieron en agosto, puesto como cuando le ganó a Absuelto en 1'35" y a **Favonio**, 5° de Papillón d'Amour, nada menos que en 1'34"2/5 y con tropiezos, son los que van a montar el operativo "volteo". Y tienen motivos para creerlos.

Latin Lover es pingo de hazañas en el césped y aunque tiene el almanaque jugando en contra, le damos perfil.

Desde el Codo de Tolosa

Por EL ESPECTADOR

ESTA visto que cuando los programas conforman, las tribunas patenses toman el colorido de otrora. Es decir, —la afición que sabe "al pelete" cuando la programación sirve o no—, cuando lo que se le brinda es bueno, sigue visitando La Plata. El domingo tanto fue así ¡que hasta el mismo diablo estaba en el hipódromo de los tilos!. Sí, hasta Satanás quiso jugarse algún boleto, porque si no no se explica todo lo que aconteció en la sola jornada. Lo de la quíntuple rodada en la segunda quizá fue el preanuncio de que el Bosque estaba el domingo embrujado. Porque realmente fue dramático el presenciar la caída de cinco jockeys prácticamente en una pila de hombres y bestias en un hecho de sorprendente magnitud. Ello claro, fue obra de la fatalidad y la culpa de ninguno de los muchachos. Pero eso sí. Desde hace mucho tiempo venimos advirtiendo de que se está corriendo en forma por demás temeraria. Se pone demasiado calor en demanda de una victoria y de esta forma se deja de lado la sagrada obligación de "cuidar al compañero", cosa respetada en otras épocas. Ahora el drama está vigente. La vida del pibe Hernández pendiendo de un hilo, pero con la esperanza por parte de los facultativos de poder salvarle la vida. Ojalá que así sea y que esto sirva de una buena vez como ejemplo para que circunstancias parecidas no vuelvan a empañar una nueva jornada. Desde estas columnas hacemos fervientes votos para la recuperación de estos chicos que abrazaron la profesión del "salario del miedo".

* * *

Decimos que Satanás estaba el domingo en La Plata, y creemos no errarle. En la tercera nos dio la impresión de que Pura Timba "no precisaba los oficios de Ledesma para imponerse". Bastante "desganado" lo notamos al piloto de la pupila de Viviani. Luego en la cuarta prueba poco antes de largar se produjeron dos retiros. La debutante Dispuesta, aparte de no querer entrar en las gateras se tiró al suelo y Boluca no halló mejor remedio "para no laburar" que disparar para el lado de la cancha de Gimnasia y Esgrima.

* * *

Y proseguimos con Mefistófeles. Porque también nos causó sorpresa ver escapar para cualquier parte a dos o tres ejemplares que algunos profesionales llevan al hipódromo en días de reunión para ambientarlos con el público. Hasta que luego en la novena carrera el corazón se nos volvió a subir, a la boca cuando Comentario, sufriendo un síncope en plena competencia cayó muerto de golpe dejando en tierra a Victorino Rosas quien, felizmente, solo sufrió los efectos del revolcón, resultando ileso.

* * *

También contamos con el "reclamo de cada día". Absurdamente se registró en la segunda. Prueba de la dramática rodada. Como sabemos la carrera quedó "puesta" entre Armida y Stephanette. Cotejo enredado mil por mil por la quíntuple caída. Sin embargo cuando cruzaron el disco, muy rápidamente Giussi entabló reclamo contra su colega Sandoval, ¡que había sufrido los mismos contratiempos que él! Absurdo lo del aprendiz. Y con total falta de consideración, creemos...

* * *

En el clásico Ingeniero Pedro Benoit asistimos a la obra consumada de como no se debe correr a un caballo de carreras que desconoce la pista. Lucky Way perdió porque Víctor Centeno olvidó el domingo todo lo que sabe. Conociendo él y Banno de que en el lote había peligrosos atropelladores no se pudo venir en 34"3/5 los 600, 46"2/% los 800 y 59"2/5 los primeros 1000 metros... Sin temor a equívocos señalemos de que si "el Chato" hace las cosas como sabe, Slicker ganaba, ¡pero el día del arquero, con tricota, gorra grande y rodilleras!...

Hasta el martes.

8ª CARRERA — Pr. MISTER CUBE (finaliza 7ª apuesta doble - comienza 8ª apuesta doble: $ 2.000) - 1.400 Mts. — A las 20.45

(APUESTAS A GANADOR, SEGUNDO, TERCERO, IMPERFECTA Y TRIFECTA)

5L	0S	—	—	1 GILMA	P.Garnica-3	3/56	Atronador-Guiletta	O.Ojeda	5 a 4 cpos. de M. Dior 56	R.Ferreira	56	4.925	en	62.550	1'46"4/5	L.P.p.	4/8/81
0L	4L	0L	0A	2 DAMA CHINA	E.Figueroa-4	3/56	Murillo-Pekinesa	E.Sauro	8 a 6 cpos. de W. Shine 56	E.Figueroa	56	4.450	en	84.865	1'29"3/5	L.P.n.	20/10/81
0S	—	—	—	2aLA GLORIA	G.Retorto-2	3/56	Keenly-Gertie	T.Villagra	11 a 7½ cpos. de W. Tun 56	H.Libré	56	3.332	en	193.257	1'24"	S.In.	13/9/81
0S	3A	6A	5S	3 PASSADENA	H.Libré	3/56	El Botija-Parachute	J.Maldotti	9 a 12 cpos. de Senda 56	H.Libré	56	33.281	en	391.757	57"3/5	S.Ih.	11/11/81
—	—	—	—	4 TIRAJANA	V.Sanguinetti	3/56	Torsion-Hot Springs Gal	E.Ferro	Debuta	—						—	
4L	0L	0L	—	5 SPEING FEVER	O.Ayude	3/56	Unánime-Abuja	P.Costa	Debuta	—						—	
2L	0L	0L	—	6 REDITA	C.Cáceres	3/56	Snow River-Ready	E.Clerc	2 a 2½ cpos. de W. Giri 56	C.Cáceres	56	10.630	en	83.525	1'21"	L.P.n.	12/11/81
0S	0A	—	—	7 CHICA BONITA	E.Romero-4	3/56	El Balazo-Chica Galero	F.Vital	13 a vs. cpos. de La Diadema 56	E.Romero	50	3.510	en	337.976	57"2/5	S.In.	23/10/81
3A	6A	4A	3A	8 STARE	M.Lescano	3/56	Sheet Anchor-La Flautita	M.Gervasoni	3 a 4½ cpos. de Shidelante 56	M.Lescano	56	4.856	en	91.386	1'24"4/5	Arg.n.	8/11/81
0S	0A	0S	0S	9 LA SANCIONADA	E.Jara	3/56	Open Hours-Rabdomanci	J.Loñego	10 a 8½ cpos. de O. Heroin 56	E.Jara	56	11.240	en	453.998	57"3/5	S.Ih.	11/11/81
4S	3L	0L	—	10 HORQUETA	J.Maciel	3/56	Alsiga-Jabalinera	M.Arismendi	4 a 4½ cpos. de O. Heroin 56	A.Madotta	56	19.480	en	453.998	57"3/5	S.Ih.	11/11/81
0S	—	—	—	11 CANA BLANCA	J.Aguirre	3/56	Up-Negra Canalla	R.Sosa	7 a 6 cpos. de P. Alta 56	J.Aguirre	56	3.814	en	257.109	58"3/5	S.In.	16/9/81
6A	0A	6S	—	12 ICE CREAM TOP	R.Laitán	3/56	Redtop-Island	M.Esquivel	6 a 9½ cpos. de Shidelante 56	A.Ferreras	56	9.900	en	91.386	1'23"1/5	Arg.n.	8/11/81
4A	4A	0A	6S	13 BONAMICA	E.Olguín	3/56	El Botija-Bonaventure	H.Lalla	4 a 4 cpos. de Elche 56	E.Olguín	56	4.367	en	157.888	1'14"	Arg.n.	31/10/81
—	—	—	—	14 FUCSIA	J.Palacios	3/56	Aberdeen Park-Margarona	J.Etchechoury	Debuta	—						—	
4S	4S	0S	5S	15 DARDANELA	C.Pesoa	3/56	Stallwood-Bambinata	H.Yalet	4 a 8½ cpos. de Cobradora 56	O.Zapata	56	38.534	en	309.473	1'22"1/5	S.In.	17/10/81
0L	3L	0S	5A	15aEBELETTE	XX	3/56	Ecuánime-Nomeolvides	R.Yalet	8 a 16 cpos. de W. Giri 56	J.Urán	50	10.955	en	83.525	1'21"	L.P.n.	12/11/81

Candid.: TIRAJANA (4) — Enem.: Fucsia (14) — Sport: Stare (8)

9ª CARRERA — Pr. Hand. HYPERION (finaliza 8ª apuesta doble - comienza 9ª apuesta doble: $ 2.000) - 1.600 Mts. — A las 21.15

(APUESTAS A GANADOR, SEGUNDO, TERCERO, EXACTA Y TRIFECTA)

5S	4A	6A	0A	1 FAVONIO	V.Sanguinetti	5/52	Cipol-Tramontana	J.Loñego	5 a 3½ cpos. de P.D'Amour 54	J.Batruni	56	44.825	en	342.518	1'34"2/5	S.In.	28/10/81
4L	0A	5L	0L	2 EXCEL FEET	V.Centeno	4/50	Excel II-Dusty Feet	N.González	4 a 20 cpos. de S.Lito 61	H.Galeppi	60	770	en	19.865	2'19"2/5	L.P.n.	1/10/81
3S	3S	6L	5S	3 RATON MICKEY	J.Maciel	5/56	Gemini Six-Rosa Inca	E.Bauno	3 a 1 cpo. de Legitimo 60	J.Maciel	60	7.628	en	234.996	1'33"3/5	S.In.	17/10/81
3A	2S	3A	4S	4 TORMENTOSO	J.Batruni	5/53	Atronador-Moody	J.Taborda	3 a 1 cpo. de Makpais 56	J.Batruni	56	20.376	en	185.906	1'10"	Arg.n.	20/11/81
5A	2A	2L	6S	5 TALTAY	L.Triviño	5/57	Torquemada-Flower Hill	C.Gamarra	5 a 9½ cpos. de Caolin 51	L.Triviño	51	18.632	en	140.550	2' 1"2/5	Arg.n.	15/11/81
0A	3A	5S	2A	6 SABATO	J.Burgois	5/51	Sheet Anchor-Kathy	L.Parisi	7 a 8½ cpos. de Etretat 56	D.Domínguez	56	13.610	en	175.864	1'39"2/5	Arg.n.	18/10/81
0L	3L	0S	2L	7 CHARLIE	C.Cáceres	7/57	El Virtuoso-Marvel	V.Cejas	8 a vs. cpos. de Slickter 59	L.Alzamora	60	1.000	en	87.465	1'39"4/5	L.P.n.	22/11/81
0A	6S	1S	1A	8 THAUT	J.Valdivieso	5/58	Tropical Sun-Theocracy	H.Padula	7 a 8 cpos. de Slickter 59	H.Prieto	60	4.465	en	87.465	1'39"4/5	L.P.n.	22/11/81
0S	4S	0A	4S	9 LOTUS	A.Ferreras	8/50	Sourire-Espúrea	J.Ojeda	8 a 10 cpos. de S.Real 54	A.Ferreras	54	36.924	en	279.074	1'48"4/5	S.In.	18/11/81
0A	6S	1S	1A	10 LATIN LOVER	M.Planas	4/54	Cambremont-Tenerazza	A.Irusta	7 a 7 cpos. de Caddish 57	H.Costantino	52	33.174	en	148.482	1'37"2/5	Arg.n.	30/8/81

Candid.: RAYON MICKEY (3) — Enem.: Latin Lover (10) — Sport: Favonio (1)

10ª CARRERA — Pr. ARISTOPHANES (finaliza 9ª apuesta doble - comienza apuesta doble final: $ 10.000) - 1.000 Mts. — A las 21.45

(APUESTAS A GANADOR, SEGUNDO, TERCERO, IMPERFECTA Y TRIFECTA)

6L	0A	1L	1L	1 LOTUNG	R.Laitán	4/52	1/2 Unánime-Taiwan	J.Loñego	6 a 9 cpos. de Gabán 56	C.Vega	50	3.140	en	42.635	1'12"1/5	L.P.n.	11/10/81
0S	1S	1S	1S	2 DECISIVO	G.Rojas	6/55	Snow Glass-Duina	R.Torres	11 a vs. cpos. de M.Boy 56	V.Sanguinetti	56	95.443	en	254.548	56"2/5	S.In.	14/10/81
0S	3S	5S	1L	3 MOFLETE	no correrá	4/55	Utópico-Mofi	L.Crosato	6 a 8½ cpos. de El Fugitivo 56	V.Sabín	56	16.813	en	279.955	56"2/5	S.In.	28/10/81
0S	4A	2L	0L	4 VANWALL	A.Ferreras	5/57	1/2 Utópico-Vitref	E.Martucci	9 a 10 cpos. de Old Sun 54	A.Ferreras	54	12.139	en	361.830	57"2/5	S.In.	18/11/81
0S	0L	6L	0L	5 PROGRAMADO	S.Videla	4/51	Stallwood-Nylanca	M.Gervasoni	8 a 8½ cpos. de Ch. King 57	M.Sarati	57	3.254	en	409.903	57"	S.Ih.	11/11/81
5S	3S	3S	3S	6 PINGO VIT	J.Aguirre	7/51	Vilencamp-Pedagogía	C.Aguirre	5 a 3 cpos. de M.Boy 56	J.Aguirre	56	25.661	en	254.548	56"1/5	S.In.	14/10/81
1S	2L	2L	0A	7 CON VINO	F.Pedroso	6/51	Yata Nahuel-India Clara	R.García	1 a 2 cpos. de N.Money 56	F.Pedroso	56	19.854	en	353.654	57"2/5	S.If.	6/11/81
0A	0A	5S	1S	8 STANLEY	J.Batruni	5/51	True Vit-Muñeca de Cera	F.Martín	15 a vs. cpos. de R.Heart 56	A.Tarraño	56	8.128	en	127.784	1'	Arg.n.	4/11/81
4C	4C	2C	1C	9 MARMOLEJO	no correrá	6/55	Alojado-Marinaia	R.Almada	Debuta	—						—	
2C	4C	1C	1C	9aPAYOQUI	V.Sanguinetti	4/53	Histrión-Aguila	J.Outeda	Debuta	—						—	
0L	3L	0L	6S	10 MACACO	M.García	5/54	Voodoo-Monarquina	G.Pedernera	12 a vs. cpos. de El Cascabel 56	M.García	50	1.900	en	310.070	1'13"	L.P.p.	19/11/81
6S	0A	6S	5L	11 BOUQUIN	P.Rodríguez	6/51	Bonin-Barinas	H.López	6 a 8 cpos. de Old Sun 54	P.Rodríguez	51	9.112	en	361.830	57"2/5	S.In.	18/11/81
0S	1S	1S	0S	11aCAR MUSS	A.Zabalet	4/56	Carters Imp-Batidora	A.Larrea	8 a 12 cpos. de R.Mickey 56	M.Planas	50	4.922	en	234.622	1'39"2/5	S.Ih.	15/5/81
1S	1R	1S	1S	12 MAGIC BOY	H.Libré	6/54	Commendatore-M. Carpet	O.Moncada	1 por 1/2 cpo. a Batik 56	H.Libré	56	28.273	en	254.548	56"1/5	S.In.	14/10/81
0S	0A	1S	0S	13 BOTICARIO	M.Cañedo	4/51	Banner Sport-Anafhi	H.Martínez	8 a vs. cpos. de El Fugitivo 57	I.Gorrais	54	51.394	en	523.724	56"	S.In.	4/10/81
2L	6S	4S	0S	14 GUA SOL	J.Fernández	4/51	Dieu do Soleil-R. Cua	H.Padula	2 a ½ pzo. de Sin Paz 56	P.Armada	56	8.560	en	100.120	1'13"3/5	L.P.p.	15/11/81
0A	2S	4S	0S	15 GRITERIO	C.Pesoa	5/58	Greek Waters-Lunación	E.Banno	8 a 12 cpos. de Cully 56	M.Sarati	56	10.316	en	97.984	1'11"4/5	Arg.n.	9/10/81

Candid.: DECISIVO (2) — Enem.: Griterio (15) — Sport: Magic Boy (12)

11ª CARRERA — Pr. CRONUS II (finaliza apuesta doble final) - 2.000 Mts. — A las 22.15

(APUESTAS A GANADOR, SEGUNDO, TERCERO, IMPERFECTA Y CUATRIFECTA)

0L	4L	6S	0S	1 CHIMIRAY	no correrá	5/57	Chivato-Palahuita	E.Degregorio	8 a 4 cpos. de S. y Cielo 56	H.Olivera	56	18.810	en	153.245	1'27"2/5	L.P.p.	19/11/81
2A	5S	1S	0S	2 BON FEU	N.Mezzotero	5/57	Snow Festival-Buona Vita	C.Ferro	2 a 7 cpos. de G. Coín 54	N.Mezzotero	54	8.276	en	91.474	1'35"	Arg.p.	13/11/81
3S	1S	4L	5A	3 NIFARRA	M.García-3	5/54	Flacre II-Nicandra	M.Motta	1-pr ½ pzo. de Honeybird 56	M.García	56	49.635	en	152.963	2' 3"	S.In.	30/10/81
0A	0A	3A	0S	4 SKLESTAT	H.Libré	5/54	Right of Way-Luneville	H.Casalotti	7 a 11½ cpos. de B. D'Amur 57	H.Libré	56	21.620	en	124.004	2'16"	Arg.n.	8/11/81
4L	5L	0A	0L	5 RED PUB	M.Sarati	5/54	Right Bow-Red Priestess	M.Gervasoni	4 a 4 cpos. de C. Cross 56	S.Videla	56	16.000	en	83.280	2'15"	L.P.n.	8/10/81
2S	3S	5A	2S	6 POST KHAN	C.Giussi-3	6/51	Blomberg-Disidencia	S.Villacorta	2 a 5 cpos. de El Punto 56	C.Giussi	50	21.015	en	249.085	2'13"2/5	S.I.N.	28/10/81
1A	2A	6A	1S	7 BLUFF REAL	A.Garcia	5/57	Escudo Real-China Bluff	H.López	1 por 3 cpos. a S. Marzo 56	A.García	53	29.820	en	216.975	1'24"2/5	Arg.n.	7/11/81
0S	0S	0L	6S	8 SCOT'S PINE	A. de Arriba	5/57	Preferido-Rivet	G.Mercau	12 a 9½ cpos. de M. Azul 56	M.Salces	51	2.130	en	330.822	1'50"2/5	S.In.	16/9/81
1S	2S	5A	2S	9 LITUANO	R.Salazar	6/57	Perugin-Celt	C.Boselli	1 por 1 1/2 cpos. a O. Gate 56	R.Zalazar	56	47.079	en	544.455	1'36"1/5	S.Ih.	1/11/81
1S	2S	1S	3A	10 EL PUNTO	V.Sanguinetti	5/57	El Abra-Anna	E.Ferro	1 por 5 cpos. a P. Khan 56	V.Sanguinetti	56	94.001	en	349.015	2'13"4/5	S.In.	28/10/81
1S	2A	3S	5A	10aFACAZO	M.Escagües	/54	Atronador-Festiva	E.Ferro	1 por 5 cpos. de Octavio 56	M.Escagues	56	112.110	en	367.124	2'20"2/5	S.I.f.	6/11/81
5L	0L	4L	2L	11 BAÑO FRIO	A.Medina-4	6/57	Bonpland-Disgustada	E.Tadei	5 a 7¾ cpos. de Azulado 55	C.Sanguinetti	57	4.780	en	82.865	1'27"	L.P.n.	27/9/81
3L	0S	2A	0L	12 INGLES ARISCON	no correrá	6/57	Inglewood-Pileta	H.Pavón	3 a 8½ cpos. de Azulado 55	D.Hernández	53	5.910	en	66.895	2'17"1/5	L.P.p.	31/10/81
4A	3S	1S	5S	13 ARKANGEL	O.Zapata	5/54	Dart Board-Onega	G.Cervi	4 a 9 cpos. de Actuante 54	J. Michelli	55	15.168	en	173.380	2'14"4/5	Arg.n.	17/5/81
3A	3S	4S	6S	14 CANDIDATO	A.Galtán	5/54	Segoviano-Nochera	C.López	3 a 1¾ cpo. de B. D'Amur 57	F.Galtán	52	14.520	en	124.004	2'16"	Arg.n.	8/11/81
3A	4L	0A	0S	15 BONIFICANTE	I.Vilte	6/57	Practicante-Boniche	R.Pellegatta	3 a 2½ cpos. de Caolin 51	I.Vilte	48	6.350	en	140.556	2' 1"2/5	Arg.n.	15/11/81
6A	4A	5A	1A	15aEL VIAJERO	O.Labanca-3	5/57	Atlas-Pretty Loyal	idem	6 a 15 cpos. de Vigo 57	I.Vilte	57	9.456	en	114.910	2'19"4/5	Arg.n.	9/10/81

Candid.: FACAZO (10a) — Enem.: Selestat (4) — Sport: Bon Feu (2) — Lance: Bonificante (15)

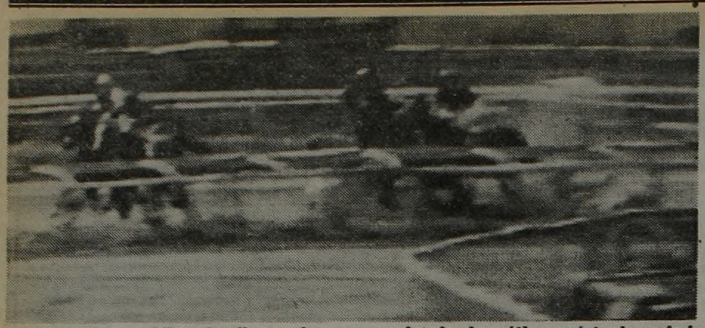

El testimonio gráfico detalla en dos secuencias la dramática quíntuple rodada ocurrida en La Plata. En forma espectacular van cayendo los jinetes, uno a uno.

DELFOR HERNANDEZ TIENDE A SALIR DEL CUADRO COMATOSO

El jockey aprendiz Delfor Hernández, quien el domingo sufrió una rodada en el hipódromo platense junto a otros cuatro jinetes, experimentó durante la jornada de anoche una sensible mejoría en su estado de salud, tras superar el cuadro comatoso en el que había permanecido después del accidente. Otro de los jockeys que debió ser internado por lesiones sufridas en el mismo suceso, Osvaldo Telechea, fue dado de alta ayer por la tarde. Así lo informó hoy el director del Instituto Médico Platense, doctor Isaac Pérez Núñez, donde se encuentra internado el jockey aprendiz. Al respecto, el facultativo indicó que Hernández superó el estado de coma en el que permanecía desde ayer, tras sufrir en la rodada traumatismo de cráneo. Agregó que durante la jornada de hoy el novel piloto experimentó una sensible mejoría, aunque admitió que aún continúa en un estado de sopor, internado en la sala de terapia intensiva del nosocomio platense. También confirmó el doctor Pérez Núñez, que el aprendiz padeció en el accidente, por los golpes en el cráneo, parálisis motriz en sus miembros de la región derecha de su cuerpo, pero dijo que también en la fecha ha mejorado de esa afección.

Explicó que pese a que no puede coordinar frases, Hernández ya responde con gestos y algunas palabras las preguntas y estímulos que se le formulan, lo que se considera un síntoma de mejoría en su estado general de salud. Finalmente, el director del Instituto Médico Platense informó que otro jockey aprendiz que participó de la quíntuple rodada en La Plata, Osvaldo Telechea, quien había sido internado allí a raíz de una afección lipotímica, fue dado de alta y se retiró a su domicilio.

Por su parte, el jockey Jorge Godoy, igualmente asistido en ese establecimiento de los politraumatismos sufridos en el accidente hípico de ayer, sigue internado y reponiéndose aceleradamente de sus lesiones, y en ese sentido, el doctor Pérez Núñez estimó que es probable que hoy también podrá retornar a su hogar.

HIPODROMO ARGENTINO

COMPETIDORES Y MONTAS PARA EL SABADO

1ª Carrera — A las 14.30 hs
Pr. Barloa - 2000 mts.
(Com. la Ap. Triple)
1 Yarala 56, E. Martínez
2 Caravanita 56, x.x.
3 Magical 56, M. Sarati
4 Ellyria 56, L. Triviño
5 Banquete 56, V. Sanguinetti
6 Rumba 56, N. Mezzotero
7 Envidias 56, A. Etchart
8 Attractive 56, O. Montenegro
9 Pocker Gua 56, x.x.

2ª Carrera — A las 15.05
Pr. Palanca - 1600 mts.
(Continúa la Ap. Triple)
1 Fuenguirola 51½, E. Galloso
2 La Patora 54½, J. Repiso
3 Cupe Quick 52½, J. Batruni
4 Que Maravilla 53, M. Abregú
5 Incidencia 55, H. Costantino
6 Trap Intuition 57, P. Sahagian

3ª Carrera — A las 15.50
Pr. Espuma - 1000 mts.
(Finaliza la Ap. Triple)
1 Wall Street 57, R. Zapata
2 Burnham 57, A. Sánchez
3 Kyrix 57, J. Vaira
4 Cinacua 57, A. García
5 Marolina Yi 57, N. Barrionuevo
6 Take Notice 57, V. Sanguinetti
7 Kona 57, A. Etchart
8 Bibelot 57, J. Banega
9 La Gladys 57, M. Sarati
10 Sin Querencia 57, D. Cabral
11 Exactly Free 57, H. Silva
12 Windy Pa 57, R. Barrueco
13 Harelda 57, O. Ramírez
14 Neverleen 57, x.x.
15 Tres Estrellas 57, P. Molina

4ª Carrera — A las 16.35
Pr. Primer Paso - 800 mts.
(Com. la 1ª Ap. Dob. Extra)
1 Hojalata 55, M. Sarati
2 Pennies 55, R. Galloso
3 La Kermese 55, H. Costantino
4 Soy Carioca 55, L. Zárate
5 La Clarita 55, A. Tarraño
6 Sweet Moria 55, H. Artigas
7 Miss Flores 55, C. Sanguinetti
8 Trapista 55, x.x.
9 Motorway Press 55, E. Liceri
10 Villera Linda 55, V. Sanguinetti

5ª Carrera — A las 17.20 hs.
Pr. Unica - 1400 mts.
(Final. la 1ª Ap. Dob. Extra)
1 Alone 54, A. Tarraño
2 Garanda 57, J. Abregú
3 Cancha Abierta 54, I. Vilte
4 Elegantona 54, M. Mercau
5 La Noche 54, M. Sarati
5A. Sierra Alta 57, M. Lezcano
6 Aralidad 57, C. Pezoa
6A. Luna Cuyana 54, x.x.
6B. Vintera 54, E. Liceri
7 Chacra 57, H. Costantino
8 Revellion 57, J. Michelli

6ª Carrera — A las 18.05 hs.
Pr. Villanita - 1600 mts.
(Com. la 2ª Ap. Dob. Extra)
1 Virreynante 56, R. Laitán
2 Gran Voluntad 56, V. Sabín
3 Respuesta 56, H. Costantino
4 Que Joya 56, J. Valdivieso
5 Frohlich 56, P. Armada
6 Catinga 56, J. Batruni
7 Queen Bar 56, O. Ayude
8 Fratella 56, H. Castro
9 Lily Tic 56, J. Maciel
10 Andanzas 56, P. Molina

7ª Carrera — A las 18.50 hs
Pr. Esperanza - 1000 mts.
(Final. la 2ª Ap. Dob. Extra)
1 Zolla 56, G. Retorto
2 Rovilla 56, A. Ferreras
3 Grillita Brava 56, P. Armada
4 Inés Francis 56, J. Valdivieso
5 Frau del Rosario 56, V. Aguirre
6 Bed Jus 56, H. Libré
7 Ballueca 56, T. Aguirre
8 Alaipla 56, Mercau
8A. Gwenda 56, C. Pezoa
8B. Lady Bijou 56, O. Montenegro
8C. Lunaloca 56, C. Ramírez
9 Efrontec 56, H. Maciel
10 Greenstone 56, M. Sarati
10A. Silver Skates 56, M. Lezcano
11 Margit 56, J. Alvis
12 Prusola 56, A. Cervantes
13 Sover Furia 56, H. Correa
14 Tan Colosa 56, O. Tévez
15 Tarcana 56, A. Tarraño

8ª Carrera — A las 19.35
Pr. Magnética - 1000 mts.
(Com. la 3ª Ap. Dob. Extra)
1 Quirquincho 57, O. Zapata
2 Olimpo Sun 54, x.x.
3 Oreste 54, O. Tabares
4 Gardel 57, C. Pezoa
5 Nostalgioso 54, F. Rivero
6 Gran Partido 57, O. Addati
7 Egesto 54, A. Giannino
8 Aristóbulo 57, A. Etchart
9 Event 57, x.x.
10 Fre Sal 57, J. Juárez
11 Wieland 57, G. Rizzi
12 Ruso Gordo 57, J. Oural
13 Karakane 57, J. Banega
14 Toro Bluff 57, J. Valdivieso

9ª Carrera — A las 20.20
Pr. Vendetta - 1600 mts.
(Final. la 3ª Ap. Doble)
1 Contratante 56, V. Sanguinetti
2 Spice 56, M. Salces
3 River Oaak 56, R. Ferreira
4 Solidago 56, R. Laitan
5 Vaticano 56, J. Valdivieso
6 Doctor Chicho 56, L. Triviño
7 Run Ball 56, J. Alvis
8 Willian Tell 56, R. Galloso
9 Lionel 56, D. Suárez
10 El Green 56, x.x.
11 Sin Zafari 56, J. Aguirre
12 Artem 56, O. Tévez
13 Roller 56, E. Jara
14 Golden Dancer 56, M. Sarati
15 Dancer Rey 56, R. Galloso

TUCUMAN

(Sorteo de anoche)

1º con	$ 900.000.000	39869
2º "	$ 60.000.000	27043
3º "	$ 30.000.000	23941
4º "	$ 9.000.000	30880
5º "	$ 6.300.000	24201
6º "	$ 1.050.000	21460
7º "	$ 1.050.000	33276
8º "	$ 1.050.000	35893
9º "	$ 1.050.000	43152
10º "	$ 1.050.000	48857

QUINIELA

(Sorteo de anoche)

1º	954	11º	868
2º	643	12º	755
3º	671	13º	070
4º	027	14º	790
5º	869	15º	028
6º	470	16º	734
7º	248	17º	355
8º	521	18º	998
9º	926	19º	186
10º	587	20º	997

CAMPERO SACA PECHO

Para el Carlos Pellegrini Pasó el Kilómetro de Codo en 1'1"3/5

Muy voluntarioso esta mañana Campero brilló en Palermo. Descontó 1000 metros de codo, estableciendo 1'1"3/5, con vistas a la disputa del clásico Carlos Pellegrini. Seguidamente ofrecemos en detalle los partes que recibimos, tanto del Argentino, como del medio norteño:

● HIPODROMO ARGENTINO

(Pista grande normal viento cruzado)

CAMPERO, E. Liceri, a la par de Blinis, L. Calvete, 1000, de codo en 1'1"3/5 con 12"2/5 de final, Campero dio dos cuerpos y dominó muy bien por cuatro cuerpos; LA TERE, O. Ayude, 2000 en 2'13"2/5; BOHEME, V. Centeno, a la par de Bagatella; V. Sabín, 1000 en 1'1"2/5; ESPERAME, J. Sampertini, 1400 en 1'28"; THULE KING, R. Laitán, 1200 en 1'14"; LIMAY, V. Centeno, 1000 de codo en 1'2"1/5; FRATELLI, R. Ricoy, 2000 en2'15"2/5; LUCKY SILVIA, H. Costantino, 1000 de codo en 1'2"2/5; AZULADO, P. Molina, 1000 de codo en 1'1"2/5; BIG SAFETY, H. Costantino, 800 en 48"2/5; VIO BLUFF, P. Molina, 700 en 41"2/5; MANOSANTA, J. Batruni, 800 en 49"; CHE COSTANZA, O. Ayude, a la par de Fueye, O. Labanca, 800 en 49"; ALONE, A. Tarraño, 800 en 51"2/5.

● ENSAYOS SAN ISIDRO

(4ª pista de arena, normal)

ESPECULANTE, C.Pezoa, a la par de PALAFOX, O.Domínguez, 1000 en 1'4" con 12"3/5 de final de los 2000 a los 1000 muy cómodo Especulante; QUE MARAVILLA, M.Abregú, 1.000 en 1'2"3/5; I'M GLAD, J.Valdivieso, 1000 suave en 1'7" con 12"4/5 de final de los 2000 a los 1000; USURPADOR, J.Palacios, 1000 en 1'6"3/5 con 12"3/5 de final de los 2000 a los 1000 muy suave; SAKE, V.Centeno, 1000 suave en 1'6" con 12"3/5 de final; KURDO, C.Pezoa, 1000 en 1'1"4/5 de los 2000 a los 1000 bueno; TOWER BRIDGE, O.Domínguez, 1000 en 1'3" de los 2000 a los 1000; ALL NEW, E.Jara, 1000 en 1'3" de los 2000 a los 1000, últimos 800 a la par de BAQUETTE, V.Sanguinetti, en 50".

(Arena normal)

CONTINUACION, A.García, 600 en 35" con 11"2/5 de final del lado opuesto; SWEET MOIRA, H.Artigas, 500 en 28" con 11" de final; DART PRINCE, O.Domínguez, 2000 a palos falsos en 2'11";

1ª CARRERA — A las 14
Pr. Pedantón 1.000 Mts.
(Com. la 1ª Ap.Dob.Extra)
1 Casaste 57, O.Tévez
2 Magarsis 57, R.Ricoy
3 Ona Bluff 57, P.Armada
4 Snow Tati 57, J.Lago
5 Casablanca 57, M.H.López
6 Richland 57, A.Ballares
7 A Quemarropa 57, C.Pezoa
8 Banquera 57, C.Sanguinetti
9 Aliola 57, J.H.Figueroa
10 La Granita 57, O.Ayude

2ª CARRERA — A las 14.35
Pr. Jabala 1.600 Mts.
(Final. la 1ª Ap.Dob.Extra)
1 Bromeante 56, R.Laitán
2 La Fabulosa 56, J.Alvis
3 Torre Paola 56, R.Rossi
4 Scarpa 56, J.Jarvovsky
5 Fórmula 56, J.Sampertini
6 Kapitanon 56, M.Salces
7 Stare 56, M.Lezcano
8 Flor de Mina 56, G.Pereyra
9 La Moskowa 56, V.Sanguinetti

3ª CARRERA — A las 15.15
Pr. Obelisco 1.600 Mts.
(Com. la 2ª Ap.Dob.Extra)
1 Belfo 54, J.Valdivieso
2 El Revoltijo 54, M.Lezcano
3 All New 57, E.Jara
4 El Tecor 54, V.Sanguinetti
5 Chapulin 54, V.Centeno
6 Firme Papa 54, F.Pedrozo
7 Charozar 54, P.Garnica
8 Lindo Rubio 54, M.Abregú

4ª CARRERA — A las 16
Pr. Nispero 1.200 Mts.
(Final. la 2ª Ap.Dob.Extra)
1 Sunny Song 57, R.Rossi
2 Kamila 57, R.Laitán
3 Falsa Imagen 57, E.Baldazar
4 Civica 57, P.Garnica
5 Skua 57, J.Valdivieso
6 Doña Guiomar 57, C.Labeque
7 Luz Rosada 57, I.Gorrais
8 Navidad Romana 57, L.Zárate
9 Lazarona 57, D.Suárez
10 Kerosina 57, O.Labanca

5ª CARRERA — A las 16.45
Pr. Canupi 2.000 Mts.
(Com. la 3ª Ap.Dob.Extra)
1 El Expreso 56, H.Libré
1A Rebate 56, P.Armada
2 Real Clipper 56, E.Martínez

HIPODROMO ARGENTINO

COMPETIDORES Y MONTAS PARA EL DOMINGO

3 Chamlist 56, C.Pezoa
4 Mark Hopkins 56, J.Valdivieso
5 Silex 56, V.Centeno
6 Modelado 56, M.Lezcano
7 Sellout 56, A.Etchart
8 Thule King 56, R.Laitán

6ª CARRERA — A las 17.30
Pr. Melgarejo 2.000 Mts.
(Final. la 3ª Ap.Dob.Extra)
1 Alderman 57, E.Jara
2 Muro Azul 54½, A.De Arriba
3 Paper Tiger 48, J.L.Fernández
4 Prontoaway 48½, R.Rossi
5 Apodo 51½, V.Centeno
6 Picaro Bluff 55½, F.Balgorria
7 Azulado 49½, P.Molina
8 Actuante 56, J.Batruni
9 Bois d'Azur 52, J.Valdivieso
10 Nemoroso 53, x.x.

7ª CARRERA — A las 18.15
Pr. Brown 1.400 Mts.
(Com. la 4ª Ap.Dob.Extra)
1 Silver Body 53, I.Guimaraes
2 Jayena 56, J.Palacios
3 Typist Press 53, R.Rossi
4 Falsia 53, J.Viola
5 Raelisima 56, M.Lezcano
6 Desiluisonada 56, M.Sarati
7 Monárquica 53, J.Valdivieso
8 Che Costanza 56, O.Ayude
9 Bártica 56, E.Jara

8ª CARRERA — A las 19
Pr. Luminar 1.000 Mts.
(Final. la 4ª Ap.Dob.Extra)
1 Sediano 57, E.Figueroa
2 Blochi 57, J.Batruni
3 Devilish 57, E.Bortulé
4 Run Club 57, x.x.
5 Sistema 55, x.x.
6 Marciano 57, R.Latorre
7 Tapilo 55, A.Plá
8 Super Gold 57, M.Mercau
9 Velvio 57, O.Montenegro
10 Antológico 57, C.Pezoa
11 Alfontmast, 57, H.Costantino

9ª CARRERA — A las 19.45
Pr. Ligereza 1.600 Mts.
(Com. la 5ª Ap.Dob.Extra)
1 Juegue Se 57, R.Galloso
2 Regalo de Bodas 57, O.Tabares
3 Satélite 57, R.Moli
4 Sirlo 57, x.x.
5 Cachimbo 57, H.Blanco
6 Braconnier 57, x.x.
7 Explain 57, x.x.
8 Juan Fuerte 57, J. Valdivieso.
9 Soy Primero 57, O.Tévez
10 No 57, R.Buonocore
11 Caballo Vapor 57, J.Azamor
12 Optativo 57, I.Guimaraes
13 Gengis Khan 57, D.Chávez
14 Tango Porteño 57, I.Sequeira

10ª CARRERA — A las 20.30
Pr. Aldeano 1.600 Mts.
(Final. la 5ª Ap.Dob.Extra)
1 Acteo 56, O.Domínguez
2 Ugandés 56, J.Lavia
3 Magar 56, J.Jarcovsky
4 Rol Charles 56, x.x.
5 Romoso 56, P.Peralta
6 Ladin 56, M.Lezcano
7 Mart 56, J.L.Fernández
8 Sloan 56, J.Romero
9 Tupolev 56, M.Sarati
10 Jumbo Jet 56, A.Etchart
11 Rico Lutic 56, M.Mercau
12 Acecho 56, R.Laitán
13 Bucéfalo 56, R.Ausili
14 Terminus 56, V.Sanguinetti
15 Dan Silver 56, A.Ramos

EL GLOBO DE LA SUERTE

HOY: QUIN. NAC. - 20 PREMIOS - A LAS 21.30
MAÑANA: QUIN. NAC. - 20 PREMIOS - A LAS 21.30 HS.

Atrasados a la grande			Demorados a los premios		
Centena	Decena	Unidad			
8	3	7	30	05	62
45 s	30 s	21 s	46 s	36 s	28 s

Ultimas 14 grandes		
453	995	
499	956	
679	465	
141	196	
909	918	
284	761	
774	954	

FAVORITOS:
A la grande
02-28-51
A los premios
13-50-71

Tres cifras atrasadas a los premios
Centena 2
Decena 1
Unidad 2

Ambos demorados a la grande			El dato de CRONICA		
43	01	60	67	81	90

MAÑANA: CORDOBA - 10 PREMIOS - 22 HS.

'No me Quieren en Televisión'

QUEJA AMARGA DE MIGUEL BOSE SE PONE AL DESCUBIERTO

MILAN, 24 (ANSA).— "No me dieron el permiso en la intendencia de esta ciudad para entrar en los estudios de la Radio y Televisión Italiana. Yo debía presentarme allí para grabar un espectacular. Cuando llegué me dijeron que no podía pasar. Pregunté las razones y se me dijo que si no tenía un permiso de la intendencia no podía trabajar porque era extranjero". El programa en cuestión se llama "Happy Circus" y Bosé habría tenido destacada participación en él. Pero Bosé es de nacionalidad española, ya que nació en la Península Ibérica y su padre —Dominguín— es español.

Lo que más me molesta de esta actitud, señaló Bosé, "es que se trata de una mentira. Se me ha negado el permiso cuando otros artistas lo han conseguido sin problemas. Nunca, en los diferentes países en que he actuado, que son muchos, me había encontrado con que se me cerraban las puertas de un estudio televisivo porque era extranjero. Prefiero no hacer comentarios sobre la ideología de ciertos funcionarios que parecen aún vivir en la lejana década del '30".

Estas urticantes declaraciones fueron realizadas por Miguel Bosé en el aeropuerto de Linate, desde donde el ptpular cantante partió hacia España dejando tras de sí una cantidad considerable de fanáticos que querían verlo por televisión. A todo esto los funcionarios de la intendencia de Milán, los doctores Rinaldi y Carta, se han mantenido imperturbables y han decidido no hacer ninguna declaración al respecto. Bosé amenazó con no llegarse hasta Milán nunca más si no se reconsidera la medida.

● SUICIDIO

PARIS, 24 (ANSA).— El realizador francés Jean Eustache que en 1973 recibió el premio especial del jurado del Festival de Cannes por su filme "La maman et la..." se quitó la vida en su casa de esta capital. Tenía 43 años.

Hacía ya algunos años que no trabajaba para el cine. Para la televisión había realizado "Le jardin de delices de Jerome Bosch" y "Les photos de Alice".

● LA TELEVISION

LOS ANGELES, EE.UU., 24 (AFP). — Los representantes de las cadenas de televisión extranjeras abandonaron la ciudad de Los Angeles (California), sin poder lograr una cuerdo para la compra de los derechos de retransmisión de los juegos olímpicos de 1984, se supo aquí.

Los responsables del Comité Olímpico de Organización de Los Angeles (LAOOC), esperaban que este fin de semana firmarían contrato la mayoría de las asociaciones de tv extranjeras, que representan a más de 100 países.

La más importante de ellas, la European Broadcasting Union (EDU), mantiene no obstante una diferencia substancial con LAOOC, ya que ofrece 8,1 millones de dólares por los derechos, mientras ésta reclama 84 millones.

EL AUGE DEL CINE DE BRASIL

CARACAS, 24 (ANSA).— "La primera función del cine brasileño es hacer conocer en el mundo nuestra identidad cultural y mantener nuestra cultura social y cinematográfica en el propio país", declaró el director de empresa brasileño "Celso Amorin, en esta capital.

El empresario cinematográfico agregó que Brasil es uno de los países de América latina que ha preservado la audiencia de su cine en su propio mercado, **sobre un total de 200 millones de espectadores.**

En ese sentido, citó como experiencia concreta la película **"Eu te amo"**, la cual se estrenó hace poco en Brasil y **"se afirma como uno de los grandes éxitos comerciales del filme brasileño y de fácil exportación".**

CUATRO BANDIDOS DEL OESTE

A partir de pasado mañana se repone "Los cuatro del Ave María" (Ace High), en dos cines céntricos. La ágil historia, original de Colizzi, gira alrededor de cuatro bandidos del Oeste, y contiene dosis indispensable de violencia, trompadas y muertes, pero bajo una perspectiva casi cómica, por lo que resulta menos brutal y dramática. Eli Wallach (en la foto), Terence Hill, Bud Spencer y Brock Peters son los audaces aventureros que recorren el Oeste, robándoles dinero a los ricos para repartirlo entre los pobres. Completan el reparto Kevin McCarthy, Steffen Zacharias y Livio Lorenzon, bajo la dirección de Giuseppe Colizzi. En su momento "Los cuatro del Ave María" tuvo repercusión.

SUS CARTAS ESTAN ECHADAS

♡	♣	◊	♣	♠	◊	♣	♡	♠	♡	♠	◊
T	B	V	E	J	E	L	R	O	A	R	L
♣	♡	♠	◊	♣	♡	♠	♣	◊	♣	♡	♠
L	B	N	A	A	A	A	O	D	P	J	D
◊	♠	♡	♣	♡	♠	◊	♠	♣	♡	♣	◊
A	A	O	O	I	P	T	R	R	N	T	R
♠	♡	♣	◊	♠	◊	♣	♡	◊	♠	◊	♣
U	T	U	A	D	N	N	E	Q	E	U	I
♡	♣	◊	♠	♡	♣	◊	♠	♣	◊	♠	♡
N	D	I	N	S	A	L	T	D	A	E	O

En estos 60 naipes se encuentra encerrado un mensaje para usted. Acaso se trata de un augurio o de una advertencia que no deberá desestimar. Para dar con el mensaje que corresponda al lector, éste debe proceder de la siguiente manera: si su nacimiento se ha registrado entre los días 5 y 11 (no importa el mes) eligirá PICAS; si se ha producido entre los días 12 y 19, TREBOL; si lo fue entre los días 20 y 27, DIAMANTE, y finalmente, si su advenimiento al mundo aconteció entre los días 28 y 4, su palo será CORAZONES. Una por su orden leyéndolas de izquierda a derecha, las letras que llevan las cartas correspondientes a la fecha en que nació y escríbalas. Así obtendrá el mensaje.

JUEGO DE SITUACIONES

"Trucos Sucios" con Elliot Gould, se Repone

El jueves se reestrenará en una sala céntrica y simultáneos "Trucos sucios" (Dirty Tricks) uno de los grandes éxitos de público y crítica. El rol protagónico lo interpreta Elliot Gould actor norteamericano de fama internacional y uno de los preferidos de nuestros espectadores tal como lo demostró "El socio del silencio" y "Mash" obras que se mantuvieron en cartelera durante mucho tiempo.

Su pareja en esta oportunidad es la actriz Kate Jackson que adquiriera gran notoriedad por su participación en la serie de TV, "Los ángeles de Charlie", los acompañan Arthur Hill y Rich Little. La dirección corresponde a Alvin Racoff un estudioso de los recursos que funcionan cronométricamente en el género de acción y suspenso.

El libro cinematográfico pertenece a William y Eleanor Norton coasistidos por Thomas y Camille Gifford, dos matrimonios de expertos escritores de temas excitantes. La hilación argumental es un verdadero juego de situaciones donde todo da oportunidad a distintas vueltas de tuerca.

El personaje central es un profesor de Historia que ejerce en la Universidad de Harvard. Prácticamente sin darse cuenta se ve envuelto en hechos complicados que se van sucediendo desde la desaparición de uno de sus discípulos.

Según la calificara la crítica "la urdimbre es realmente original y convierte a la película en un imprescindible esparcimiento". Una de las características que distingue a esta expresión es el montaje y la sonorización, cuidados para lograr un lenguaje que atrape con efectos válidos.

Sylvester Stallone, una de las personalidades más interesantes surgidas en el último lustro, volvió al cartel con su película de consagración: "Rocky". La misma obtuvo el máximo galardón al que puede aspirar o sea el "Oscar". Luego de "Rocky", Stallone asomó en "F.I.S.T." sobre problemas gremiales, "Sin lugar donde esconderse", "Rocky II" y "Halcones de la noche" la cual también se está exhibiendo actualmente en Buenos Aires.

TV PROGRAMA TV

12 (7) DANIEL BOONE - Serie
F. Parker, P. Blair.
(9) NUEVEMUNDO - Informativo
O. Lasalle
(13) LA MUJER BIONICA - Serie
Lindsay Wagner, R. Anderson
12.30 (9) LA SALUD DE NUESTROS HIJOS - Educativo
Dr. M. Socolinsky
13 (7) 30 MINUTOS - Periodístico
Bernardo Neustadt
(9) SEMANA NUEVE - Informativo
R. Puente, F. Niembro.
(11) LOS CAMPANELLI - Comedia
A. Linvel, M. Quesada y elenco.
(13) REALIDAD '81 - Periodístico
J.C. Pérez Loizeau, D. Mendoza, J. Jacobson
13.30 (7) EUGENIA - Teletestro
M.A. Medrano, R. Ranni y elenco
(13) HOY PRIMAVERA - Periodístico
J.A. Mateyko, D. Castex, E. Larrouse
14 (11) MARIANA - Teletestro
1er. Capítulo
14.30 (7) PINKY Y LA NOTICIA - Periodístico
J. Lago, P. López
15 (9) BUENAS TARDES, MUCHO GUSTO - Femenino
Annamaría, V. Bruno, S. Atman
(11) LA TORRE EN JAQUE - Periodístico
A. M. Campoy, J. Cibrián
(13) STEFANIA - Teletestro
S. Montanari, C. Corvalán y elenco
16 (9) QUIERO GRITAR TU NOMBRE - Teletestro
A. Grimau, C. Alberó y elenco
(11) FLIPPER - Serie
B. Kelly, L. Halpin
(13) PARA CRECER - Cultural
Canela.
16.30 (2) EL HOMBRE ARAÑA - Dibujos animados
(7) TODO TITA - Periodístico
Tita Merello
(11) LOS MUCHACHOS HARDY - Serie
S. Cassidy, P. Stevens
(13) LA TARDE DE LOS CHICOS - Infantil
E. Romei, M. Marcote, Carozo y Narizota
17 (2) EL HOMBRE NUCLEAR - Serie
Lee Majors, R. Anderson.
(7) LAURA MIA - Teletestro
S. Silveyra, R. Taibo
(9) HOLA, JULIETA, HOLA - Infantil
Julieta Magaña
17.30 (11) EL CAPITAN PILUSO
A. Olmedo y elenco
18 (2) CHIP'S- Serie
(7) MANNIX - Serie
M. Connors, G. Fisher
(9) BARRACAS AL SUR - Teletestro
A. Puig, M.C. Valenzuela y elenco
19 (2) LADRON SIN DESTINO - Serie
(7) DIOS SE LO PAGUE - Teletestro
F. Luppi, L. Benedetto y elenco.
(9) DE SIETE A OCHO - Periodístico
B. Elizalde, C. Mascetti, S. Huberman
(11) VIDEO POP - Musical
(13) LA FAMILIA INGALLS - Serie
M. Landon, K. Grassler
19.30 (11) REVISTA ONCE - Periodístico
U. Barrera, V. Sueiro
20 (2) BONANZA - Serie
L. Greene, M. Landon, D. Blocker
(7) SHERIFF LOBO - Serie
C. Akins, M. Watison
(9) VIDEOSHOW - Periodístico
A. Carrizo, M. Grondona, R. Hanglin
(11) LA SUCESORA - Teletestro
S. Vieira, R. de Falco y elenco
(13) BUENAS NOCHES ARGENTINA - Periodístico
S. Villarruel, R. Maidana, N. Longo
21 (2) PETROCELLI - Serie
Barry Newman.
(7) SESENTA MINUTOS - Periodístico
J. Gómez Fuentes, O. Otranto, M. Larreta, S. Fernández Barrio
(9) OPERACION JA JA - Cómico
J.C. Altavista, J. Porcel
(11) ARGENTINISIMA - Folklore
Julio Márbiz
(13) ALLA VAMOS - Documental
22 (2) BARETTA - Serie
(7) ESPECIALES DE ATC
"Sin un mañana" D. Van Dyke, L. Carlin.
(11) QUINCY - Serie
(13) EL MUNDO DEL ESPECTACULO
"Cleopatra Jones", T. Robson, B. Lasey.
22.30 (9) VELADA DE GALA
Blaise Pascal
23 (2) ARCHIVO CONFIDENCIAL - Serie
(11) MOMENTO ECONOMICO
J.C. de Pablo
23.30 (11) NOTICIAS ONCE - Informativo
E. Landi, A. Repetto.
24 (2) HARRY O - Serie
D. Janssen, H. Darrion
(7) INTIMIDADES DE LA CASA BLANCA
B. Sullivan, R. Vaughn
(11) EXITOS EN SERIE
"Alma mater" J. Houseman, R. Ginty
(13) TEMAS DE NUESTRO TIEMPO - Micro
Monseñor O. Derissi
0.10 (13) SEPTIMA EDICION - Informativo
S. Villarruel, J. I. López, J. Jacobson
0.30 (7) ATC INFORMA - Informativo
C. Nahón, P. Dizán, P. Bauer
0.45 (13) NUESTROS INTERESES MARITIMOS - Cultural
J. Lagos
1.15 (13) TRASNOCHE GRUNDIG - Cine
"La maldición del faraón", M. Dana, Z. Shapir.
2.20 (13) WASHINGTON A PUERTAS CERRADAS - Serie
R. Robertson, S. Powers

HAY TERROR EN UN CARNAVAL

Confirman el estreno de "Carnaval del terror" (The funhouse), para el próximo jueves.

"Carnaval deL terror" está protagonizada por Cooper Huckabee, Elizabeth Berridge, Miles Chapin, Largo Woodfruff, Kevin Conway, Sylvia Miles y William Finley.

Es una producción Mace Neufeld realizadA. en asociación con Derek Power, y escrita por Larry Block.

● NADA INOCENTE

La historia trata acerca de cuatro adolescentes que visitan un local de diversión en busca de una noche de entretenimiento inocente. Sin embargo, pronto descubren que allí no hay nada inocente. Y definitivamente, no hay nada entretenido.

Lo que en realidad sí existe es el terror absoluto al verse los cuatro atrapados en el laberinto de la caída de diversión. Y lo que también hay allí es un mostruo que ofensivamente los acecha. Una por una, toma a cada una de las víctimas.

● DE TV AL CINE

Tobe Hooper, quien dirigió esta producción de Universal, se inició haciendo avisos de televisión. Poco después comenzó a hacer documentales y con su primer largometraje ganó un premio en el festival de cine de Atlanta.

Cabalgata

Se confirma para el jueves "Erase una vez en Hollywood", interesante cabalgata retrospectiva que evoca los momentos más rutilantes de las películas musicales producidas por MGM, entre los años 1929 y '58. Ginger Rogers, Fred Astaire, Bing Crosby, Gene Kelly, Peter Lawford, Liza Minnelli, Donald O'Connor, Debbie Reynolds, Mickey Rooney, James Stewart y Elizabeth Taylor, son sus principales protagonistas, dirigidos por Jack Haley Jr.

El filme, al ser conocido en diciembre de 1974, causó expectación

SEMANA CLAUSURADA, EN LA PLATA

EN LOS DISCURSOS, LOS ARTISTAS SE OPUSIERON A LA CENSURA

En la ciudad de **La Plata** se llevó a cabo **la clausura** de la **Semana de Cine Argentino** con entrega de diplomas a lo que se tildó como lo mejor del año cinematográfico. Organizó la ceremonia (aparte de la programación) **Jorge Abel Martín.** La apertura del acto contó con la entonación de **nuestro Himno Nacional.** Subieron al escenario **el intendente de La Plata, doctor Blas Román,** distintas autoridades platenses y miembros del **Instituto Nacional de Cinematografía.**

Entre los premiados se encontraron los directores **Adolfo Aristarain, Oscar Barney Finn, Alberto Fisherman, Ricardo Wullicher, Eliseo Subiela, María Luisa Bemberg y Nicolás Sarquis.** Llamó la atención que en el listado no se encontrasen **Sergio Renán** por **"Sentimental"** pese a que la película sí fue incluida en la "Semana" y tampoco **Carlos Otaduy** por **"Mientras me dure la vida"** la cual **tampoco figuró entre las distinguidas.** También se hallaron, entre los actores, **Guillermo Battaglia** quien discurseó **tirándose en contra la censura a la que consideró "arbitraria", Julio de Grazia, Héctor Bidonde, Arturo García Buhr** (reemplazado por un sobrino nieto habitante en La Plata), **Eva Franco** (ausente) y Miguel Angel Solá quien **tomó la determinación de no saludar a parte del periodismo.**

● **CENSURA**

Se notó que en su mayoría todos los oradores se refirieron a la falta de criterio en lo tocante a la censura que ahoga las aspiraciones de los que hacer cine argentino. El año pasado solo **Mario Sábato** se había referido a ello y fue silenciado porque **se temió que pudiese herir susceptibilidades.**

Al finalizar, la delegación se dirigió en sendos coches rumbo a la **"Ciudad de los Niños"** donde se sirvió un asado, se departió en medio de bebidas espirituosas y se entregaron unos ceniceros con el emblema de la ciudad a algunos integrantes.

El retorno se produjo con hora de llegada en Baires **a las 5 de la mañana. "La Semana de Cine Argentino en La Plata"** se dio por terminada recien allí, frente al **Instituto Nacional de Cinematografía.**

Dramaturgo

PARIS, 24 (ANSA).— Los telespectadores franceses recibieron una sorpresa, comprensible por cierto. Ocurre que el famoso general De Gaulle hizo sus incursiones en el teatro, más precisamente en la creación teatral.

En la oportunidad se presentó una comedia de quince minutos que De Gaulle escribió cuando apenas contaba quince años, en dodecasílabos y bajo la influencia de Rostand... En una selva oscura, un bandido se encuentra con un indefenso burgués y prefiere la sonrisa a la violencia para convencerlo

USTED Y LOS ASTROS

ACUARIO
(21 de enero al 19 de febrero)
Buena oportunidad en su trabajo, sepa aprovecharla. En amor, cuidado con las discusiones. Salud y azar mejoran.

PISCIS
(20 de febrero al 20 de marzo)
No permita retrasos en su trabajo. En amor, se aclaran dudas. Apoyo de amigo en plan personal. Active tareas.

ARIES
(21 de marzo al 20 de abril)
Es el momento de tomar una decisión en su trabajo. En amor, nada nuevo. Noticia de familiares. Salud, mejorando.

TAURO
(21 de abril al 22 de mayo)
Se aleja preocupación por retraso en tareas. En amor, no tome decisión apresurada. Se confirma plan familiar.

GEMINIS
(23 de mayo al 21 de junio)
Es el momento de poner en práctica plan de trabajo. En amor, todo continúa bien. Se aleja preocupación por salud.

CANCER
(22 de junio al 21 de julio)
Cambio o traslado en su trabajo, obre sin temor. En amor, buenos momentos. Colabore en asunto familiar. Salud bien.

LEO
(22 de julio al 21 de agosto)
Apoyo de persona de experiencia en nuevas tareas. En amor, cuidado con las discusiones. Alegría por noticia.

VIRGO
(22 de agosto al 22 de setiembre)
Es el momento de tomar una decisión en su trabajo. En amor, nada nuevo, sepa esperar. Noticia inesperada de amigo.

LIBRA
(23 de setiembre al 22 de octubre)
Asunto de trabajo reclama su atención. En amor, altibajos, obre con simpatía y comprensión. Salud y azar mejor.

ESCORPIO
(23 de octubre al 21 de noviembre)
Buen día de trabajo, salen tareas atrasadas. En amor, oportunidad esperada. Se confirma proyecto en el hogar.

SAGITARIO
(22 de noviembre al 21 de diciembre)
Altibajos en su trabajo, mantengase atento todo el día. En amor, imprevisto encuentro. Se concreta asunto personal.

CAPRICORNIO
(22 de diciembre al 20 de enero)
Colabore con compañeros en nuevas tareas. En amor, es el momento de tomar una decisión. Se aleja malestar familiar.

DONACION EN BASE A PLASTICOS

Bergara Leumann, a quien vemos desconocido en su personaje de "Mimi Bluetle" (con Mónica Vitti filmada en Francia) amenazado con nerviosa pistola, ha dispuesto para pasado mañana la entrega de varias obras de arte (de Alvaro, Benítez, Borla, Carletti, Moncalvo, y otros) a diversas entidades (ARGENTORES, Actores, Variedades, Fundación Favaloro y Canal 11). Como se sabe, Bergara acaba de lanzar su segundo especial del año (el último, el 21 de diciembre) por el mismo canal. Esta muestra artística tiene una especial relevancia por el contenido que se le adosa.

PALABRAS CRUZADAS

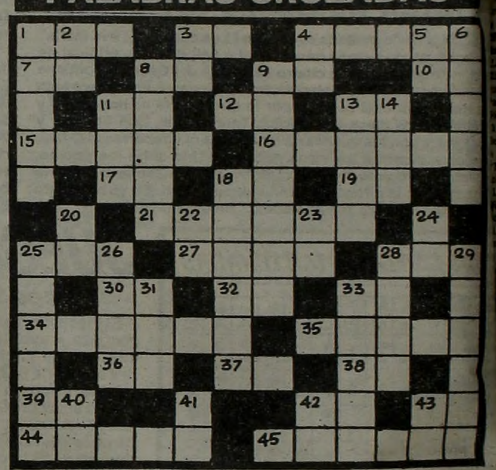

HORIZONTALES

1) Animal acuático vertebrado. 2) Antigua nota musical. 4) Estar en vida. 7) Contracción. 8) Sufijo aumentativo. 9) Virtud teologal. 10) Nota musical. 11) Sigla de Seguro Servidor. 12) Otorga, dona. 13) Terminación verbal. 15) Semejante, idéntico. 16) Saco para llevar cosas. 17) Consonante repetida. 18) Afirmación. 19) Antigua moneda romana. 21) Larva de ciertos insectos (Pl.) 25) Dios de la guerra en la mitología germana. 27) Arácnido ácaro acuático. 28) Gran extensión de agua salada. 30) Afirmación en dialecto provenzal. 32) Antigua ciudad caldea. 33) Río de Italia. 34) Volver a caer. 35) Comarca de Austria. 36) Preposición latina inseparable. 37) Sigla de Antes de Cristo. 38) Arbusto de la China. 39) Sigla de Noreste. 42) Bajo, debajo de. 43) Símbolo químico del Astato. 44) Molusco acéfalo marino. 45) Persona que ha contraído matrimonio.

VERTICALES

1) Ciudad de Francia. 2) Pronombre personal. 3) Unidad. 4) Nombre de una consonante. 5) Encaminados. 6) Suplicar. 8) Atrevido. 9) Cansar, agitar. 11) Punto cardinal. 13) Miembro del que se sirven las aves para volar (Pl.). 14) Cualquier animal cuadrúpedo. 18) Costura con que se unen los labios de una herida. 20) Negación. 22) El sol entre los antiguos egipcios. 23) Abreviación de Axil. 24) Se encamina. 25) Déspota. 26) Masa grande de piedra. 28) Habite. 29) Narración, cuento. 31) Cabriolé de dos ruedas. 33) Instrumento que forma al soplar un sonido agudo (Pl.). 40) Existe. 41) Nota musical. 42) Abreviación de Sociedad Anónima. 43) Preposición latina inseparable.

(La solución mañana)

P	E	R	A	L			O	N	I	C	E	
A				O	T	O	S					N
R	E		O	B				U	T		C	I
I					O	R	A	N				T
S	U		A	S	O	M	A	R			T	E
					N	A						
	U	M	E						D	E	A	
E	N		P	U	L	I	D	O			M	A
	I	L	I		I	D		R	O	E		
	R		C	O	M	O	D	A		N		
A		C	O		O	L		D	E		H	
U	R		S	O	N	O	R	O		R	A	

(Solución del problema anterior)

MODISTA DE ESTRELLAS REGRESO A LA PATRIA

Luego de permanecer ausente del país por espacio de cuatro meses y medio, regresó el diseñador Horace Lannes.

Su gira abarcó París, Londres, Escocia, Montecarlo, Venecia, Austria, Alemania, Dinamarca, Noruega y Suecia, culminando en los Estados Unidos. En estos lugares Lannes tomó contacto con los principales centros de la moda internacional y sus creadores, y participó en congresos, desfiles y exhibiciones de su especialidad.

Las colecciones de París y Nueva York, el casamiento del príncipe Carlos de Inglaterra y lady Diana, y el fascinante mundo del teatro de Londres y Nueva York fueron algunos de los puntos más importantes de su viaje.

En Broadway vio el retorno a los escenarios de la legendaria Claudette Colbert en "Talento asesino" ("A talent for Murder"), la personal Lauren Bacall en "La Mujer del año" ("Woman of the Year") y el espectáculo unipersonal de la cantante de color Lena Horne.

Lannes debió adelantar su regreso pues lo esperaba el libreto de la comedia "Cuánta milonga" que dirigirá Enrique Carreras en el teatro Odeón de Mar del Plata con Mercedes Carreras, Elena Lucena, Marcos Zucker, Julio de Grazia y María y Marisa Carreras cuyo debut se anuncia en diciembre. Horace Lannes prepara además, una colección de alta costura para ser presentada en la próxima temporada con las últimas novedades de la moda.

TEATROS

[…]COLON. 35-1430. COMUNICADO. […]chas de "EL CASCANUECES": 21 […]noviembre (Abono Nocturno); 29 de […]viembre (Abono Vespertino); 20, 25 […] de noviembre (Extraordinaria); […] de noviembre (3ª función del Abono "para Estudiantes secundarios). […]ARTES 24 a las 21: 3ª Func. del […]ono "L" para Estudiantes secundarios. Concierto sinfónico - coral, […]SA DE REQUIEM, de VERDI. Con […]stas: MABEL VELERIS (soprano), […]RILU ANSELMI (messosoprano), […]FREDO DECALL (tenor), LEVON […]GHOSSIAN (bajo). Dir. de Orq.: […]TONIO TAURIELLO. Dir. Coro: A. […]LZANELLI. Orquesta y Coro Es[…]les del T. Colón. Sob. de Ab. (unic. altas lat. y de pie) en vta. (Boletería diariamente de 10 a 20 en Tucumán […]).

[…]PTE. ALVEAR. Corrientes 1659. […]ARTES a JUEVES a las 21.30. […]ERNES y SABADO a las 20.30 y 23. […]MINGO a las 21: Representación de […]EST SIDE STORY (Amor sin barras), de L. BERNSTEIN. Con Fe[…]er, Silvestre, Irizar, Quartucci, Bird, […]er, Bouzas, Patiño, Martínez y […]enco. Dir. Musical: LITO VALLE. […] en escena y coreog.: MARY BET[…]NI. Dir. Coro: C. COMES. Loc. en […] Boletería todos los días de 10 a 20 Corrientes 1659.

[…]MUNICIPAL GRAL. SAN MAR[…]N. Corrientes 1530. 46-8611. — Sala […]rtín Coronado. Hoy a las 21: "BA[…]ET STAGIUM DE SAN PABLO". […]sica de M. Nascimento, Ch. Buar[…], E. Gismonti, M. Theodorakis, H. […]coal y otros. Dir.: D. Otero y M. […]lali. Pl. (filas 1 a 10): $ 50.000; (filas […]22): $ 35.000. Loc. en vta. con 3 días antic.

Sala Casacuberta. Hoy a las 20: […]OCHES BLANCAS", de F. Dos[…]evski. Con: L. Brando y gran elenco. […] $ 20.000. Jueves a las 18: "EL AL[…]IMISTA", de Ben Jonson. Con O. […]net y gran elenco. Dir. Santángelo. […] $ 30.000. Loc. en vta. con 3 días de […]tic.

Sala Cunill Cabanellas. Jueves a […] 19: "DON ELIAS CAMPEON", de […]Serebrisky. Con H. Suárez, A. […]arte y elenco. Dir.: Santángelo. Pl.: […]0.000. Loc. en vta.

Hall Central. MUESTRA DE […]UMOR ARGENTINO EN BUENOS […]IRES: con la participación de prestigiosos humoristas argentinos. […]oordinador: Mario Rosales. 6 de di[…]embre DESPEDIDA. Loc. $ 10.000.

[…]ASTRAL. Corrientes 1639. 46-5707. […]y a las 21.30: GRACIELA DUFAU, […]UGO ARANA y RODOLFO RANNI […]

DOMESTICADOS

[…] Aída Bortnik. Con Nelly Prono, […]stor Hugo Rivas y elenco. Act. esp.: […]rbara Mujica. Dir.: Luis Agustoni. […]c. en vta. P.m.18.

[…]BLANCA PODESTA. Corrientes […]83. 35-2592. Domingo 29 de noviem[…]re fin de temporada 1981. NORMA […]LEANDRO en:

LA SEÑORITA DE TACNA

[…] obra de Mario Vargas Llosa. Dir.: […]milio Alfaro. Mar. a juev. a las 21.30. […]er. a las 22. Sáb. a las 20 y 23. Dgos. a […]s 18.30 y 21.30. P.m.14. Loc. en vta. […]n 5 días de antic.

[…]BURLESQUE. Corrientes 483. […]ont. de 20 a 3: Las esculturales gati[…]s presentan su nuevo show de […]TRIP-TEASE: "DESNUDISSIMAS". […] su género, el de mayor jerarquía. […]m.18.

[…]COLONIAL. Paseo Colón y Av. […]lgrano. La obra de Héctor Propato: […]DISCEPOLO Y USTED". Vier. y sáb. […]as 23. Dgos. a las 20.30. Vier. $ 15.000. […]áb. y dgos.: $ 25.000. Loc. en vta.

[…]COMICO. Corrientes 1280. 35-2108. […]ran espectáculo:

EL DILUVIO QUE VIENE

[…] personas en escena. 3º año triunfal. […]artes a jueves a las 21.30. Vier. y sáb. […]as 20 y 23. Domingos a las 20. Loc. en […]a.

[…]EL NACIONAL. Corrientes 960. […]-7800/0816. Diana Maggi, Tincho […]abala, Marcos Zucker, Carmen Va[…]ejo y gran elenco en:

QUE LIO CON EL AVISO

[…]ir. Eduardo Vega. Mar. a juev. a las […].30. Vier. y sáb. a las 21 y 23. Dgos. a […]s 20. Loc. dde. $ 10.000.

[…]FAMA SHOW. Maipú 484. 1º Piso. […]resenta: "EL DESNUDO NO ES PE[…]ADO". El boom erótico del año. Loc.: […]20.000. P.m.18. Cont. de 20 a 4.

[…]FLORIDA. Florida 165. 30-5360. […]ont. lun. a juev. de 13 a 22. Vier. de 13 […]23. Sáb. de 18 a 1.30. P.m.18. Presenta: […]CHICAS DE VERANO". Sensacional […]evista con Moira Star, R. Rey y […]lenco.

[…]GRAN CORRIENTES. Corrientes […]949. 49-6565. La gran obra de Martín […]heran:

BENT

[…]ir. Julio Ordano. Martes a viernes a […]s 21.30. Sábados a las 20.45 y 23. Do[…]mingos a las 21. Loc. en vta.

[…]KARINA. Corrientes 636. 40-1808. […]ont. de 20 a 24: Cía de STRIP-TEASE, […]on Analía Roy y sexy vedettes. […]P.m.18. De 0.30 a 4. "Show interna[…]ional". Dir.: A. Elizalde.

★ LA CIUDAD. Talcahuano 1034. […]4-4528. EL CRAZY HORSE SALOON […]n: "TONIGHT IS THE NIGHT". Con […]Caroline "Vainilla Banana" y gran […]elenco. Lun. a juev. a las 21.30. Vier. y […]sáb.. a las 21 y 23. Pl. c/cons.: $ 70.000. […]P.m. 18.

★ LICEO. Rivadavia y Paraná. […]Thelma Biral y Rodolfo Bebán en:

EL AÑO QUE VIENE
A LA MISMA HORA

[…]Martes a Viernes a las 21.30; Sábados a las 20 y 23; Domigos a las 19. Loc. en vta.

★ MAIPO. Esmeralda 443. 392-4882. Ultimas semanas. ANTONIO GASALLA en:

MAIPO 100X100 GASALLA

Con Cecilia Narova, Mónica Brando y gran elenco. Loc. en vta. Mar. a dgos. a las 21 y 23. Sáb. trasn. 1.15.

★ NACIONAL CERVANTES. Libertad 815. 45-4224. Ultimas semanas. Hoy a las 21: "EL ENFERMO IMAGINARIO", de Moliére, trad.: Onofre Lovero. Con Nelly Beltrán, Pepe Novoa y gran elenco. Dir.: Rodolfo Graziano. Pl.: $ 20.000. Loc. en vta. con 3 días de antic.

★ PARADISE. Corrientes 827. Cont. de Lun. a Dgos. de 20 a 4. La revista sexy del desnudo: "SUPER STRIP TEASE TOTAL". Las mujeres más excitantes de Bs. As. P.m.18.

★ PAYRO. San Martín 766. 32-5922. La obra de Milenka Kahn: "CATARSIS". Dir.: Ana María Carrara. Lunes y martes a las 21.30. Pl.: $ 25.000.

★ PLANETA. Suipacha 927. 32-9547. Teatro Planeta presenta: "EL PORTAFOLIO", creación del Grupo de Danza Contemporánea de Alba Ferreti. Hoy a las 21. Teatro Planeta presenta: "PRIMER ENCUENTRO NACIONAL DE TEATRO JOVEN" organizado por la Asociación Argentina de Actores. Hoy a las 22.30: "EL JOROBADITO", por el Grupo Dromedario. Loc.: $ 15.000.

★ REGINA. Avda. Santa Fe 1235. 44-5470. China Zorrilla en:

EMILY
(Una mujer maravillosa)

De William Luce. Dir. Alejandra Boero. Mar. a las 19.30. Miér. y juev. a las 21.30. Vier. a las 22. Sáb. a las 20 y 22.30. Dgos. a las 20. Ultimas semanas. Miér. 50% desc. Loc. en vta.

★ TABARIS. Corrientes 831. 392-8509. Domingo 6 DESPEDIDA. Refrig. LUIS BRANDONI, PEPE SORIANO y CARLOS CARELLA en: "GRIS DE AUSENCIA" y "EL ACOMPAÑAMIENTO", de Roberto Cossa y Carlos Gorostiza. Dir.: C. Gandolfo y A. Zemma. Mar. a juev. a las 21.30. Vier. y sáb. a las 21 y 23. Dgos. a las 19 y 21. Loc. en vta. dde. $ 20.000.

CINES

★ A.B.C. Esmeralda 506. 392-9506. Cont. desde las 8: "EL SADICO ESTA SUELTO"; "LAS PETROLERAS". Noche: Show en vivo: "LAS VIRGENES DEL STRIP-TEASE". Sáb. trasn. P.m.18.

★ ADAN 1. Corrientes 959. 393-6115. A las 13, 15.30, 18, 20.30 y 23:

LA PIEL

P.m.18. COn Marcelo Mastroianni. A las 15.10, 17.40, 20.10 y 22.40: Notic. Sáb. trasn. 1.10.

★ ADAN 2. Corrientes 959. 393-5034. A las 13.50, 16.40, 19.40 y 22.35:

EXCALIBUR

P.m.18. A las 13.30, 16.10, 19.10 y 22.5: Notic. Sáb. trasn. 1.

★ ALFA. Lavalle 842. 392-1114. A las 13.10, 15.30, 17.50, 20.20 y 22.50:

ROCKY

P.m.14. Con Sylvester Stallone. A las 13, 15.15, 17.35, 20.5 y 22.30: Notic.

★ ALFIL. Corrientes 1753. 40-7575. A las 14, 15.50, 127.45, 19.35, 21.30 y 23.20: "26 DIAS EN LA VIDA DE DOSTOIEVSKI". P.m.14. 15.30, 17.20, 19.10, 21.5 y 23: Notic. Sáb. trasn.: "Adiós Sui Generis".

★ AMBASSADOR. Lavalle 777. 392-9700. A las 12.55, 15.20, 17.55, 20.30 y 23.5:

LA VERDADERA HISTORIA DE LA DAMA DE LAS CAMELIAS

P.m.18. Con Isabelle Huppert y Gian María Volonté. A las 15, 17.35, 20.10 y 23.5: Notic. Sáb. trasn. 1.20.

★ AMERICA. Callao 1057. 41-3818. A las 13.40, 15.55, 18.20, 20.45 y 23.10:

MANOS DE TERCIOPELO

P.m.14. Con Adriano Celentano y Eleonora Giorgi. A las 13.25, 15.35, 17.55, 20.20 y 22.45. Notic. Sáb. trasn. 1.25.

★ ARIZONA. Lavalle 727. 392-6967. Cont. 14.30, 17.25, 20.20 y 23.15:

LA MASAJISTA
LLEGA A LA CIUDAD

Cont. 13, 15.55, 18.50 y 21.45: "CRIMEN EN EL INTERNADO DE SEÑORITAS". P.m.18. Sáb. trasn. 1.15: "La masajista llega a la ciudad".

★ ATLAS. Lavalle 869. 392-1936. A las 12.55, 14.40, 16.30, 18.45, 21 y 23.15: "MANOS DE TERCIOPELO". P.m. 14. 18.20, 20.35 y 22.50: Notic. Sáb. trasn. 1.30.

★ ATLAS RECOLETA. Guido 1952. A las 15.45, 18.10, 20.40 y 23.10: "LA VERDADERA HISTORIA DE LA DAMA DE LAS CAMELIAS". P.m.18. 15.20, 17.45, 20.15 y 22.45: Notic. Sáb. trasn. 1.15.

★ AVENIDA. Av. de Mayo 675. 33-6626. Cont. 11.15, 14.55, 18.35 y 22.15: Los perros de la guerra; 13.15, 16.55 y 20.35: La invasión de las arañas. P.m.18.

★ BIARRITZ. Suipacha 482. 392-0356. A las 13.10, 15.30, 18, 20.35 y 23.5: "AMOR ETERNO". P.m.18. 15.15, 17.40, 20.10 y 22.40: Notic. Sáb. trasn.

★ BROADWAY. Corrientes 1155. 35-2345. A las 13.20, 15.35, 18, 20.30 y 23:

LA VERDADERA HISTORIA DE LA DAMA DE LAS CAMELIAS

P.m.18. Con Isabelle Huppert y Gian María Volonté. Dir.: Bolognini. Sáb. trasn. 1.25.

★ CALLAO. Callao 27. 40-1898. A las 15.20, 17.50, 20.25 y 23: "DIOS SE LO PAGUE" P.m. 14. 14.55, 17.25, 20 y 22.35: Notic. Sáb. trasn. 1.25.

★ CAPITOL. Santa Fe 1848. 44-2379. A las 14, 16.10, 18.30, 20.50 y 23.10: "TEMPORADA DE CAZA". P.m.18. 15.45, 18, 20.20 y 22.40: Notic. Sáb. trasn. 1.10.

★ CERVANTES. Belgrano 1820. 38-2698. Cont. 15.50, 19.25 y 23: "MANOS DE TERCIOPELO"; 14.20, 17.40 y 21.15: "ADOLESCENTES A LOS 40". P.m.14.

★ CINEMA UNO. Suipacha 460. 392-1112. A las 13.30, 15.50, 18.15, 20.40 y 23.10:

TRIBUTO

P.m.14. Con Jack Lemmon y Bobby Benson. A las 13.10, 17.50, 20.15 y 22.45: Notic. Sáb. trasn. 1.30.

★ CINEMATECA ARGENTINA. Sarmiento 2255. 48-2170. A las 15, 17, 19, 21 y 23: "Siete años de mala suerte", de y con Max Linder. P.m.18. Mañana: El romance del Aniceto y la Francisca.

★ CONCORDE. Lavalle 925. 35-1850. A las 13.10, 15, 17, 19, 21.5 y 23.10:

HALCONES DE LA NOCHE

P.m.14. Con Sylvester Stallone. A las 16.45, 18.45, 20.45 y 22.50: Notic. Sáb. trasn. 1.20.

★ COSMOS 70. C'tes 2046. 49-0862. Famosas películas de guerra. A las 14.10, 16, 17.50, 19.40, 21.30 y 23.20: "EL DESTINO DE UN HOMBRE". P.m.18. La obra de Sergio Bondarchuck. Mañana: "Hiroshima mon amour".

★ ELECTRIC. Lavalle 836. 392-1846. Cont. desde las 13: "CORRUPCION SE ESCRIBE CON SANGRE"; "EL GRAN VENGADOR". P.m.18. Sáb. trasn. Corrupción se escribe con sangre.

★ EMPIRE. H. Yrigoyen 1934. 47-8770. Cont. 17.10 y 22.10: "LA NOVICIA REBELDE"; 14.50 y 19.50: "LOS MUCHACHOS DEL VERANO". S.r.

★ GAUMONT. Rivadavia 1635. 40-3050. A las 14.35, 16.45, 18.55, 21.5 y 23.15: "TEMPORADA DE CAZA"; 14.15, 16.25, 18.35, 20.45 y 22.55: Notic. Sáb. trasn. 1.25.

★ GRAN REX. C'tes 857. 392-8000. Refrigeración. Extraordinario estreno. A las 13, 14.45, 16.45, 18.50, 21 y 23.15: Peter Fonda, Cornelia Sharpe, Alberto de Mendoza y William Holden en:

TEMPORADA DE CAZA

P.m.18. Por dos semanas al año hacen lo que quieren impunemente. Dir.: Peter Collinson. A las 12.45, 16.30, 18.30, 20.40 y 22.55: Notic. Sáb. trasn. 1.30. Lunes 7 a domingo 13 únicas presentaciones de JULIO IGLESIAS. Loc. en vta. dde. $ 50.000. Bolet. de 10 a 20.

★ GRAND SPLENDID. Santa Fe 1860. 44-0808. A las 13.30, 16.25, 19.30, 22.35 y sáb. trasn. 1.30: "MOSCU NO CREE EN LAGRIMAS". P.m. 18. 15.55, 19 y 22.5: Notic.

★ GRAN VICTORIA. Av. de Mayo 882. 34-1493. Cont. de 8 a 3: "Divorcio a la dinamarquesa"; "Con todos mis amantes"; "Roseland". P.m.18.

★ IDEAL. Suipacha 378. 35-3300. A las 14.35, 16.45, 18.55, 21.5, 23.15 y sáb. trasn. 1.20: "CHARLES Y LUCY". P.m.14. 14.10, 16.20, 18.30, 20.40 y 22.50: Notic.

★ IGUAZU. Lavalle 940. 393-9931. A las 13.15, 14.55, 17, 19.5, 21.10 y 23.15:

LAS ADOLESCENTES

P.m.18. Con Antonhy Andrews y Susan Player. A las 16.35, 18.40, 20.45 y 22.50: Notic. Sáb. trasn. 1.30.

★ LARA. Av. de Mayo 1225. 38-6966. A las 14, 18.15 y 22.35: "Gente como uno"; 16.10 y 20.30: "Fama". P.m.18. Sáb. trasn. La canción es la misma.

★ LEOPOLDO LUGONES. Corrientes 1530. 46-8611. A las 15, 17.30, 20 y 22.30: "Romeo y Julieta". Dir. George Cukor. Con Leslie Howard y Norma Shearer. Pl.: $ 8.000. S.r. Mañana: Verano del 42.

★ LIBERTADOR. Ctes. 1334. 40-7443. A las 13.30, 15.50, 18.15, 20.40 y 23.5:

EL CEREBRO

S.r. Con Jean Paul Belmondo y David Niven. A las 13.15, 15.50, 18, 20.25 y 22.50: Notic. Sab. trasn. 1.15.

★ LOIRE. Corrientes 1524. 49-1900. A las 13.15, 16.10, 19.15 y 22.20:

NEW YORK, NEW YORK

P.m.18. Con Liza Minnelli y Robert de Niro. A las 16, 19 y 22: Notic. Sáb. trasn. 1.15.

★ LORANGE. Ctes. 1372. 45-7386. A las 13.10, 15.30, 18, 20.30 y 23:

ROCKY

P.m.14. Con Sylvester Stallone. A las 15.15, 17.45, 20.15 y 22.45: Notic. Sáb. trasn. 1.15.

★ LORCA. Corrientes 1428. 40-5017. A las 14, 16.50, 19.40 y 22.30:

EL HOMBRE DE HIERRO

P.m.18. Dir. A. Wajda. A las 13.40, 16.30, 19.20 y 22.10: Notic.

★ LORENA. Corrientes 1551. 46-7501. A las 13.10, 15.5, 17, 19.5, 21.15 y 23.25:

CARRIE

P.m.18. A las 14.50, 16.45, 18.50, 20.55 y 23: Notic. Sáb. trasn. 1.15.

★ LOS ANGELES 1. Corrientes 1770. 40-3742. A las 13, 14.55, 16.55, 18.50, 20.45 y 22.40:

FESTIVAL
DE LOS 11 PREMIOS

S.r. Hablada en castellano. A las 14.45, 16.45, 18.40, 20.35 y 22.30: Notic.

★ LOS ANGELES 2. Corrientes 1770. 40-3742/45-2405. A las 13.20, 15.15, 17.10, 19.5, 20.55 y 22.45:

EL PERRO FISCAL

S.r. A las 13.10, 15, 17, 18.55, 20.45 y 22.35: Notic.

★ LOSUAR. Corrientes 1743. 40-6100. A las 13.25, 15.15, 17.10, 19.15, 21.20 y 23.25:

LAS ADOLESCENTES

P.m.18. Con Susan Player y Anthony Andrews. A las 15, 16.50, 18.55, 21 y 23: Notic. Sáb. trasn. 1.10.

★ LUXOR. Lavalle 669. 392-3893. A las 13, 14.45, 16.45, 18.35, 21.5 y 23.10:

MI PRIMER AMOR

P.m.14. Con Linda Purl y Timothy Bottoms. A las 16.30, 18.30, 20.40 y 22.50: Notic. Sáb. trasn. 1.30.

★ MAXI 1. Carlos Pellegrini 657. A las 14.50, 17.30, 20.10 y 22.50: "LOS HEROES DE LA MESA VERDE". P.m.14. 14.30, 17.10, 19.50 y 22.30: Notic.

★ MAXI 2. Carlos Pellegrini 657. Continuado: "AMOR SIN BARRERAS".

★ METROPOLITAN 2. Corrientes 1343. 40-1064. A las 14, 15.50, 17.40, 19.30, 21.30, 23.20 y sáb. trasn. 1.20: "LA MASAJISTA LLEGA A LA CIUDAD". P.m.18. 15.25, 17.15, 19.5, 21 y 23.5: Notic.

★ MONUMENTAL. Lavalle 780. 393-8865. A las 13.5, 15.30, 18, 20.30 y 23:

LA ISLA DE LAS TORMENTAS

P.m.18. Con Donald Sutherland y Kate Nelligan. A las 15.15, 17.45, 20.15 y 22.45: Notic. Sáb. trasn. 1.15.

★ MULTICINE. Corrientes 753. 393-6478. 5 películas con una entrada. Cont. dde. las 8. Sáb. y dgos. dde. las 13. P.m.18. "Fiebre"; "Embrujada"; "Quién golpea a mi puerta"; "Virilidad"; "Maniobras en la cama".

★ NORMANDIE. Lavalle 861. 392-1000. A las 13, 15, 17, 19, 21 y 23.10: "SALTANDO ALTO". P.m.14. 14.40, 16.40, 18.40, 20.50 y 22.45: Notic. Sáb. trasn. 1.15.

★ OCEAN. Lavalle 739. 392-1515. A las 13, 15, 17, 19.5, 21.10 y 23.15:

CARRIE

P.m. 18. Con Sissy Spacek y John Travolta. A las 14.35, 16.35, 18.40, 20.45 y 22.50: Notic. Sáb. trasn. 1.30.

★ OPERA. Corrientes 860. 35-1335. A las 13.10, 16.15, 19.25 y 22.35: "MOSCU NO CREE EN LAGRIMAS". P.m.18. 13, 15.45, 18.55 y 22.5: Notic.

★ PARIS. Lavalle 769. 392-2016. Cont. 15.5, 19.5 y 23.10: "EL JUEGO DE LA MUERTE"; 13.10, 17.10 y 21.10: "EL REGRESO DEL DRAGON"; 13, 17, 21 y 23: Notic. P.m.18. Sáb. trasn. 1.15: El juego de la muerte.

★ PLAZA. Corrientes 939. 392-7577. A las 13, 15.25, 17.55 y 23: "DIOS SE LO PAGUE". P.m.14. 15.10, 17.40, 20.10 y 22.45: Notic. Sáb. trasn.

★ PREMIER. Corrientes 1565. 46-2113. A las 14.55, 16.55, 18.55, 21 y 23.5:

SALTANDO ALTO

P.m.14. Con Eddie Kidd y Murray Salem. A la 14.35, 16.35, 18.35, 20.35 y 22.40: Notic.

★ PETIT PREMIER. Corrientes 1565. 46-2113. A las 14, 16.15, 18.30, 20.45 y 23:

TIEMPO DE REVANCHA

P.m.18. Con Federico Luppi y Ulises Dumont. Un gran filme nacional.

★ REAL. Esmeralda 425. 392-3600. A las 13.30, 15.10, 17, 18.50, 20.35 y 22.20: Notic. 13.40, 15.30, 17.20, 19.10, 20.50 y 22.35: "ALI BABA Y LOS 40 LADRONES". S.r.

★ ROSE MARIE. Corrientes 780. 45-6448. Cont. dde. las 8: "LA CORRUPCION DE CHRIS MILLER"; "MARTA, MEMORIA DE LA PERVERSION"; "MARCADA POR LOS HOMBRES". P.m.18. Sáb. trasn.

★ SALA UNO. B. Sur Mer. 88-9420. Ciclo Cine Fantástico. A las 14.45, 16.45, 18.45, 20.45 y 22.50: "EL HOMBRE QUE CAYO A LA TIERRA", de Nicholas Roeg. P.m.14.

★ SANTA FE I. Santa Fe 1947. 44-8980. A las 13.30, 15.30, 17.30, 19.30, 21.30 y 23.30:

CONTIGO... TODA LA NOCHE

P.m.18. Con Barbra Streisand y Gene Hackman. A las 15.10, 17.10, 19.10, 21.10 y 23.10: Notic. Sáb. trasn. 1.20.

★ SANTA FE II. Santa Fe 1947. 44-8980. A las 13, 14.50, 16.55, 19, 21.5 y 23.10:

EL PRIMER AMOR

P.m.14. Con Linda Purl y Timothy Bottoms. A las 16.35, 18.40, 20.45 y 22.50: Notic. Sáb. trasn. 1.10.

★ SARMIENTO. Lavalle 852. 392-3338. A las 13, 15.30, 18, 20.30 y 23.10: "¿COMO VIENE LA MANO?". P.m.14. 15.10, 17.40, 20.10 y 22.40: Notic. Sáb. trasn. 1.30.

★ SELECT LAVALLE. Lavalle 921. 35-0235. Cont. 15, 19, y 23: "JUEGO SUCIO"; 13.20, 17.20 y 21.20: "OBSESION". P.m.18. Sáb. trasn. 1.20: "Juego sucio".

★ STUDIO. Santa Fe 2541. 821-5845. Cont. 14, 15.50, 17.40, 19.30, 21.25 y 23.20: "EL JOVEN FRANKENSTEIN". P.m.18. 15.40, 17.30, 19.15, 21.10 y 23.5: Notic. Sáb. trasn. "Fama".

★ SUIPACHA. Suipacha 442. 392-1195. A las 13.40, 17.30 y 21.20: "EL NIDO": 15.35, 19.25, 23.25 y sáb. trasn. 1.15: "LIBERA AMOR MIO". P.m.18. 13.30, 17.20 y 21.10: Notic.

★ TROCADERO. Lavalle 820. 392-1455. A las 13, 14.50, 16.50, 18.50, 20.50 y 22.50: Notic. 13.15, 15.5, 17.15, 19.15, 21.15 y 23.15: "PSICOPATA". P.m.18. Sáb. trasn.

ALMAGRO

★ BIOGRAFO UNO. Corrientes 4636. Cont. 15.5, 18.55 y 22.45: Notic. 15.20, 19.10 y 23: El ángel de la venganza; 16.50 y 20.40: El resplandor. P.m.18.

★ CABALLITO. Víctor Martínez 52. 431-0052. Cont. 16.40 y 20.30: Hermano sol, hermana luna; 15 y 18.45: Xanadú. S.r.

★ PALACIO DEL CINE. Rivadavia 3636. 982-4818. Cont. 14.45, 18.20 y 22.30: Manos de terciopelo; 16.35 y 20.45: Adolescentes a los 40; 14.30, 18.5 y 22.15: Notic. P.m.14.

★ ROCA. Rivadavia 3753. 812-1517. Cont. 14.55, 17.55 y 20.55: Crimen en el internado de señoritas; 16.30, 19.30 y 22.30: La masajista llega a la ciudad; 16.15, 19.15 y 22.15: Notic. P.m.18.

BELGRANO

★ BELGRANO. Cabildo 2356. 784-5691. Cont. 15, 17.5, 19.10, 21.15 y 23.10: Saltando alto; 14.30, 16.40, 18.45, 20.50 y 22.55: Notic. P.m.14. Sáb. trasn.

★ CABILDO. Av. Cabildo 2347. 784-3852. Cont. 14.30, 17, 19.30, 22 y sáb. trasn. 1: Moscú no cree en lágrimas. P.m.18.

★ FANTASY. Cabildo 685. 771-0686. Cont. 14, 16 y 18: Notic. y Festival de los 11 premios de Walt Disney. S.r. 20.30 y 22.45: Taxi driver. P.m.18. Sáb. trasn. All that jazz.

★ G. PAZ. Cabildo 2702. 781-1412. Cont. 14.10, 16.20, 18.35, 20.50 y 23.5: Manos de terciopelo; 16, 18.15, 20.30 y 22.45: Notic. P.m.14. Sáb. trasn. 1.

★ G. SAVOY. Cabildo 2829. 781-6500. Cont. 15, 19 y 23: Contigo toda la noche; 16.40 y 20.40: El año que viene a la misma hora; 14.45, 18.45 y 22.45: Notic. P.m.18. Sáb. trasn. 1: Contigo toda la noche.

★ LIDO. Av. Cabildo 3241. Cont. 15.5, 18.55 y 22.45: ¿Cómo viene la mano?; 17.5 y 20.55: El destructor. P.m.14.

★ MIGNON. Juramento 2433. 784-3899. Cont. 14.10, 16.20, 18.35, 20.50 y 23: Tributo; 15.55, 18.10, 20.25 y 22.40: Notic. P.m.14. Sáb. trasn.

BOEDO

★ CUYO. Boedo 858. 97-6975. Cont. 16.30, 19.50 y 23.10: Saltando alto; 14.20, 18.10 y 21.20: Ritmo de aventuras. P.m.14. Sáb. trasn.

★ GRAN SAN JUAN. San Juan 3246. 97-4293. Cont. El monumento; El lechero amoroso; Los días del amor. P.m.18.

★ LOS ANDES. Boedo 777. 97-4233. Cont. desde las 14: Mire que lindo es mi país; Ritmo, amor y primavera. S.r.

★ N. PALACE. San Juan 2461. 941-1723. Cont. 16.20, 19.40 y 23: Las adolescentes; 14.40, 18.10 y 21.30: El ángel de la venganza. P.m.18. Sáb. trasn. Las adolescentes.

★ N. SELECT. Av. San Juan 2540. 941-5908. Cont. 15.50, 19 y 22.30: Mire que lindo es mi país; 14.20, 17.30 y 20.50: Ritmo, amor y primavera. S.r.

COLEGIALES

★ ARGOS. F. Lacroze 3455. 854-0673. Cont. 16.30, 19.30 y 22.30: La masajista llega a la ciudad; 14.55, 17.55 y 20.55: Crimen en el internado de señoritas; 16.15, 19.15 y 22.15: Notic. P.m.18.

★ ATALAYA. Córdoba 4633. 773-0700. Cont. 14.40, 18.45 y 22.35: La jaula de las locas II; 16.35 y 20.25: Mi profesión ladrón; 14.30, 18.35 y 22.25: Notic. P.m.18.

★ RIALTO. Córdoba 4287. 86-8764. Cont. 14.50, 18.40 y 22.30: ¿Cómo viene la mano?; 16.50 y 20.40: El destructor. P.m.14. Sáb. trasn. Noche de brujas; El week-end de la secretaria.

FLORES

★ AUDITORIO SAN ROBERTO. Bolivia 667. 612-0084. Sáb. dgos. y fer. cont. de 16 a 22.45: Muerte en el valle de las momias; Superman y la máscara del puma. S.r.

★ COLISEO. E. Bonorino 36. 631-6181. Cont. 14.30, 18.40 y 22.50: La isla de las tormentas; 16.30 y 20.30: New York, New York. P.m.18. Sáb. trasn. 1: La isla de las tormentas.

★ CONTINENTAL. Carabobo 945. 631-2218. Cont. 14.50, 18.50 y 22.40: Amor eterno; 17 y 20.50: Primer pecado mortal. P.m.18. Sáb. trasn. La doctora bajo las sábanas; Ultraje en la cárcel de mujeres.

★ FENIX. Rivadavia 7802. 612-8858. Cont. 16.15, 19.10 y 22.20: La masajista llega a la ciudad; 14.40, 17.40 y 20.40: Crimen en el internado de señoritas; 16, 19 y 22.5: Notic. P.m.18.

★ FLORES. Rivadavia 6661. 631-3701. Cont. 14, 16.15, 18.30, 20.45 y 23: Manos de terciopelo; 15.55, 18.10, 20.25 y 22.40: Notic. P.m.14. Sáb. trasn. 1.20.

★ GRAND PRIX. Gaona 3263. 59-2551. Cont. 15.30, 18.40 y 22.15: Cupido motorizado rumbo a Río; 17.15 y 20.30: Bambi. S.r.

★ GRAN RIVADAVIA. Rivadavia 8636. 69-1356. Cont. 14.30, 18.30 y 22.40: La jaula de las locas II; 16.20 y 20.40: El graduado. P.m.18. Sáb. trasn.

★ PUEYRREDON. Av. Rivadavia 6871. 612-0389. Cont. 14.15, 17, 19.45 y 22.30: Moscú no cree en lágrimas; 14, 16.40, 19.25 y 22.10: Notic. P.m.18. Sáb. trasn. La masajista llega a la ciudad.

★ R. INDARTE. Rivera Indarte 44. 612-5500. Cont. 14.50, 16.50, 18.50, 20.55 y 23: Saltando alto; 14.30, 16.30, 18.30, 20.35 y 22.40: Notic. P.m.14. Sáb. trasn. 1.20.

★ SAN JOSE. Rivad. 7350. 611-5989. Cont. desde las 13.30: Cupido motorizado rumbo a Río; Bambi; Notic. S.r.

★ SAN MARTIN. Av. Rivadavia 7060. 612-5416. Cont. desde las 13.30: El dragón sangriento; Dos pistolas y un cobarde. P.m.14. Sáb. trasn.

LINIERS

★ GRAN LINIERS. Avda. Gral. Paz 44. Cont. 15.10, 19 y 22.45: La isla de las tormentas; 13.45, 17.10 y 21: Traigan la cabeza de Alfredo García. P.m.18.

★ GRAN ODEON. Montiel 160. 641-7673. Cont. 14.25, 18.15 y 22.20: ¿Cómo viene la mano?; 16.25 y 20.30: Furia oriental. P.m.14.

★ MARTIN FIERRO. Avda. Gral. Paz 47. Cont. 14, 17, 20 y 23: La masajista llega a la ciudad; 15.30, 18.30 y 21.30: Crimen en el internado de señoritas. P.m.18.

MATADEROS

★ ALBERDI. Juan B. Alberdi 6169. 68-0496. Cont. 17 y 22: EL hombre de hierro; 15 y 20.10: Las bellezas de la noche. P.m.18.

★ EL PLATA. J. B. Alberdi 5751. 68-1118. Cont. 16, 19.20 y 22.45: Saltando alto; 14.30, 17.40 y 21: Ritmo de aventuras. P.m.14.

★ GRAN BUENOS AIRES. Av. del Trabajo 5427. 68-2525. Cont. desde las 14.30: ¿Cómo viene la mano?; Sara T. P.m.14.

★ GRAN LUGANO. Murguiondo 4062. 601-3457. Cont. 14.30 y 19.20: Yo tengo fe; 16 y 20.50: Ritmo, amor y primavera; 17.45 y 22.20: Mire que lindo es mi país. S.r.

★ JORGE NEWBERY. Ex Lugano 1 y 2. 601-3457. Cont. 14.30, 18.20 y 22.20: Sólo para sus ojos; 16.50 y 20.30: La venganza de la pantera rosa. S.r. Sáb. trasn. 0.30.

ONCE

★ LORIA. Rivadavia 3058. 87-1436. Cont. 14.15, 17.20, 20 y 23: La doctora bajo las sábanas; 15.40, 19.50 y 22.45: Yo, papá y la mucama. P.m.18.

★ MAJESTIC. Pueyrredón 230. 87-9636. Cont. 16.5, 19.45 y 23.20: Psicópata; 14.10, 17.50 y 21.25: Cuarto de hotel. P.m.18. Sáb. trasn. 1.25: Cuarto de hotel.

PALERMO

★ G. NORTE. Santa Fe 3730. 72-8468. Cont. 15.15, 17.15, 19.15, 21.15 y 23.5: Saltando alto; 15, 17, 19, 21 y 22.55: Notic. P.m.14.

★ N. ROSEDAL. Serrano 2454. 774-3101. Cont. 14.50, 18.40 y 22.40: Dios se lo pague; 16.50 y 20.40: Los hijos de López. P.m.14. Sáb. trasn. 1: Dios se lo pague.

VILLA DEVOTO

★ ACONCAGUA. Av. Gral. Mosconi 3260. 571-5208. Cont. 14.20, 18.10 y 22: ¿Cómo viene la mano?; 16.30 y 20.20: Sara T. P.m.14.

★ EUROCINE. Nueva York 3336. 50-1443. Cont. 14.30, 18.10 y 22.30: El hombre de hierro; 17.20 y 20.50: El último beso. P.m.18.

★ PARQUE. Cuenca 3250. 50-4448. Cont. 14.20, 18.25 y 22.25: Solo para sus ojos; 16.30 y 20.30: El corcel negro. S.r.

VILLA URQUIZA

★ 25 DE MAYO. Triunvirato 4438. 51-1859. Cont. 14.15, 18.50 y 22.30: Saltando alto; 14.20, 17.20 y 20.40: Ritmo de aventuras. P.m.14.

★ GRAN URQUIZA. Bauness 2506. 51-2135. Cont. 14.30, 17.20, 20.10 y 22.50: La doctora bajo las sábanas; 15.50, 18.40 y 21.30: Ultraje en la cárcel de mujeres. P.m.18. Sáb. trasn.

GRAN BUENOS AIRES

★ AVELLANEDA. Colonial. El huerto del francés; Marta, memoria de la perversión; Cuando el cuerno suena. P.m.18.

—Gral. Roca. Entrenados para matar; Triángulo de oro; Contacto en China.

—Maipú. Temporada de caza; Ahora me toca a mí. P.m.18.

—Mitre. El ángel de la venganza; Las adolescentes. P.m.18.

—San Martín. Saltando alto; Operación dragón gordo. P.m.14.

★ BELLA VISTA. Saltando alto; Ritmo de aventuras. S.r.

★ BOULOGNE. Gral. Belgrano. Estados alterados; Ojos asesinos. P.m.18.

—Super. El libro de la selva; El gato que vino del espacio. S.r.

★ CIUDADELA. Nvo. Ciudadela. Amantes fraternales; Vil seducción; La casa del amor. P.m.18.

★ JOSE C. PAZ. Paz. Mire que lindo es mi país; Ritmo, amor y primavera. S.r.

★ LOMAS DE ZAMORA. Avenida. Cupido motorizado rumbo a Río; Bambi. S.r.

—Coliseo. Psicópata; Cuarto de hotel. P.m.18.

—Español. Tarzán, el hombre mono; El botín de los valientes. P.m.18.

—Gran Lomas. Moscú no cree en lágrimas; Querida desconocida. P.m.18.

★ QUILMES. Cervantes. Tarzán, el hombre mono; Aeropuerto 1980. P.m.18.

—Moderno. Moscú no cree en lágrimas; Enemigos naturales. P.m.18.

★ RAMOS MEJIA. Gran Belgrano. La piel; Sálvese quién pueda. P.m.18.

—San Martín. La isla de las tormentas; New York, New York. P.m.18.

★ SAN ANTONIO DE PADUA. Gran Sarmiento. Psicópata; Cuarto de hotel. P.m.18.

★ SAN MARTIN. Ateneo. La masajista llega a la ciudad; Crimen en el internado de señoritas. P.m.18.

—Gran Plaza. Tarzán, el hombre mono; Alcatraz... fuga imposible. P.m.18.

★ SAN MIGUEL. Mayo. Psicópata; Cuarto de hotel. P.m.18.

—San Miguel. Tarzán, el hombre mono; El botín de los valientes. P.m.18.

CRONICA, Edición de la Tarde. Registro de la Propiedad Intelectual Nº 25.414. Director: Ricardo Gangeme.
Redacción, Administración y Publicidad: Azopardo y Garay. Teléfonos: 361-1001/1051/1101.

El pánico cunde entre los vecinos de Ramos Mejía. Desde hace dos años, un dúo de depravados ataca a indefensas mujeres a la madrugada

Una de las mujeres con huellas tras el ataque.

"Aquí se sale solo de día...". Señoras del barrio no ocultan su preocupación por los continuos ataques. Ramos Mejía es el "Far We

SATIROS EN RAMOS MEJIA

Terror: Ultrajan a Indefensas Mujeres

Dos sátiros tienen aterrorizados a los pobladores de un barrio de la ciudad de Ramos Mejía, en el oeste del Gran Buenos Aires: uno es alto, rubio, de largos cabellos, y el otro morocho, bajo, de pelo corto. Ambos, que actúan desde hace casi dos años en el lugar, atacan generalmente a mujeres indefensas, preferentemente en horas de la noche y de la madrugada. Sus víctimas han acudido a la policía de la zona y han formulado las denuncias correspondientes, pero los sujetos siguen en libertad, haciendo de las suyas.

"Hasta ahora —señaló una vecina hoy a CRONICA— no han matado a nadie, pero el miedo crece y muchos se han mudado del barrio. Es que la impunidad con que actúan determina que la inseguridad de las familias aumente..."

● FEROCES PUNTAPIES

Uno de los individuos —el alto y rubio— se caracteriza porque comete sus agresiones golpeando ferozmente a sus víctimas con sus pies... Es decir, les aplica brutales puntapiés que, en la mayoría de los casos, determinaron fracturas de costillas y serias heridas y lesiones. Por esto, popularmente se lo ha bautizado "El sátiro de las patadas". Tanto este sujeto como el morocho y bajo procuran, en todos los casos, sorprender a mujeres que salen o retornan solas a sus domicilios, con el propósito de ultrajarlas. Son ya innumerables las denuncias de mujeres, de distintas edades, que han resultado afectadas por la acción de los dos depravados y violentos sujetos.

Los dos sátiros "operan", principalmente, en sectores de la calle Arriola, de Ramos Mejía; y en cuanto a sus procedimientos, nada resulta más gráfico que el testimonio de las mismas víctimas. Una de las vecinas, Susana de Bufalini, dijo a CRONICA: "Salía de las oficinas de un escribano, hace unos días, cuando sentí que me empujaban por la espalda.

La violencia de esa acción me arrojó al piso. Grité desesperadamente y ello determinó que el individuo me golpeara sin piedad, principalmente dándome patadas feroces... Fue algo tremendo".

Por su parte, la farmacéutica del barrio, Norma Enríquez de Iglesias, relató: "El martes el sátiro agredió, frente a mi casa, a una vecina que estaba esperando el colectivo... La golpeó con los puños, la corrió y le fracturó costillas. También le magulló, a golpes, los brazos. En la comisaría, cuando denunciamos lo que sucede, nos atienden bien, pero los dos individuos sigen en libertad..."

● EN CAMISON...

La señora Irene de Poncio, también residente en el lugar, recordó: "Hace dos años que los sátiros atacan aquí a la gente, en especial, a las mujeres, pero también se han "metido" con jovencitas y hasta niñas... Tanto yo como otras señoras, cuando es todavía muy temprano, acompañamos en camisón a nuestras hijas a la cercana parada del colectivo, para evitar que puedan ser blanco de la furia incontrolada de los dos depravados, de los dos temibles psicópatas...".

Recientemente, según también se recordó, el sátiro morocho y bajo atacó a una joven señora —de solo 16 años—, golpeándola y llevándola contra una pared, para saciar sus bajos instintos. Intentó ultrajarla allí mismo, pero halló desesperada resistencia, por lo que decidió escapar, siendo entonces corrido, a gritos, por la muchacha. Finalmente pudo ascender a un colectivo de la línea 174, que lleva a Morón, y desaparecer del barrio.

Por último, otro testimonio de una situación que los vecinos señalan como "ya intolerable": El martes, el llamado "sátiro de las patadas" corrió hacia un colectivo cuando una señora se aprestaba a ascender, y la golpeó salvajemente. La infortunada mujer logró levantarse y salir corriendo, pero fue perseguida casi una cuadra, hasta que algunas personas acudieron en su ayuda, lo que no impidió que el individuo lograra escapar... Quedó tan impresionada, que tuvo que ser internada en una clínica local.

UN AUTO DESTROZO A NIÑA DE 6 AÑOS; SU MADRE, GRAVE

SAN JUAN, 24 (De nuestro corresponsal).— Una niña de 6 años, que estaba parada junto a su madre en el cordón de la vereda, resultó muerta al ser atropellada por un vehículo que se desplazó tras chocar con otro en la esquina más cercana.

El lamentable y desgraciado accidente ocurrió en una esquina del centro comercial del departamento de Pocito, donde chocaron los automóviles guiados por José Alberto Molina y José Orlando Cosentino, respectivamente, ambos mayores de edad y radicados en esa ciudad.

Tras colisionar, uno de los automotores se desplazó violentamente y arrolló a la señora Nelly Sánchez de Pellarán quien, con su pequeña hija Lorena Alejandra, de 6 años, se hallaba parada en la vereda.

Las víctimas fueron inmediatamente auxiliadas y trasladadas en los mismos vehículos colisionantes hasta el hospital Rawson, de esta capital. Poco después, un parte médico informó que la niña había dejado de existir a raíz de las graves heridas recibidas, mientras que su madre seguía internada con pronóstico reservado.

TIEMPO

MAXIMA a las 11 horas

21°6

MINIMA: 17° a las 5.30 ns. Humedad: 60%. **Pronóstico:** Nubosidad variable. Temperatura en aumento. Vientos leves del noroeste.

IGUALITO QUE AQUI...

ALBANY, EE.UU., 24 (AFP).— Las bailarinas con senos desnudos están protegidas por la Constitución y no pueden ser prohibidas en nombre de la libertad de expresión en las tabernas, estimó hoy la Corte de Apelaciones.

Los senos desnudos habían sido declarados ilegales en 1977 por una ley del Estado, que los propietarios de bares en los que se presentaban esas bailarinas, estimaron inconstitucional porque los menores no tienen derecho a consumir alcohol en esos locales.

- VIUDA DE COIRE RECLAMA A SANTA CRUZ
- LA CAMPOS FALTO A LA CITA: MOLESTIAS
- UN ENVIO FUE PENSADO PARA ALARCON
- EL HIJO NO PERDONO A DOÑA SOLEDAD

El uso de un seudónimo usado por una autora provoca, en estos momentos, **imprevista situación de homónimos.** Acaece que el escriba Abel Santa Cruz bautizó al personaje de María Noel, **la uruguaya,** (en "El Rafa") como **"Irene Alzúa".** Hete aquí que **ése es también el nombre** que se puso como creadora de muchos enviós **la hermana de Silvia Guerrico (también autora) y viuda del notorio animador televisivo Héctor Coire.**

Doña Irene solicitó a don Santa Cruz que **le quitara su nombre** a doña Noel. Pero éste aseveró que **no era posible porque ya había llamado así al personaje.** La viuda de Coire **amenazó con ir a juicio** de continuar usando su nombre. Pero don Abel **se mantiene intransigente.** Esta es la hora en que **no se sabe cómo terminará esta confusión.** Sobre todo teniendo en cuenta que doña Irene **no se llama así sino que usa otro apelativo configurando su posición autoral. Tableau.**

● CAYO MAL

Actitud de Susana Campos, **la ahora oradora,** provocó **malestar** en las huestes de entrega de distinciones habidas en La Plata. La actriz **se hizo llamar en tres ocasiones** para **confirmar** su asistencia en dicha ciudad con el fin de ser galardonada como **la mejor actriz** por su labor en una vista estrenada en el año. Doña Susana **hizo hincapié** sobre si ese premio **sería como intérprete de reparto,** hecho que **no la satisfaría.** Como se le replicó **lo contrario,** entonces **acusó recibo de que se presentaría** por su cuenta en la ciudad platense. Sin embargo, no apareció por la sala del biógrafo donde se ofreció la entrega y, por ende, **no fue mencionada y no se le envió el diploma correspondiente.** Otro tanto acaeció con Alberto de Mendoza, **el rafaelístico,** quien —tal **como hizo el año pasado**— prometió su presencia. Finalmente no fue pero tuvo causas: está ensayando una pieza de Camoletti con Carlitos Andrés Calvo, **el pibe que "mata". ¡Crash!**

● JULIAN BRASILEÑO

Se supo que el nuevo telenovelón a iniciarse en enero bajo el rótulo de **"Julián de madrugada"** no es otro que el brasileño **"Los feriantes",** de Geraldo Vieltri, el mismo autor de "Herencia de amor", **envío que provocó no pocos líos este año.** El nuevo había sido adquirido por mediación de Perla Márquez, **la gordita,** productora de la "herencia amorosa". Tendría que haberse emitido **con Pablo Alarcón** en el rol que hará, ahora, Víctor Hugo Vieyra, Horacio Nicolai, **en el que le dieron** a Tony Vilas, y Rosa Rosen en el que interpretará Mabel Pessen. Asimismo, se sabe que han incorporado a ese cast a Telma Stefani en papel de noble.

De la traducción y de los engorros que provoca nuestra estricta censura se encarga Elida Gay Palmer, actriz **reconquistada** en nuestro mercado, tras **su divorcio** (primicia nuestra) con señor paulista. Doña Elida, quien habita en inmueble de Flores, aparecerá esta semana en "Proceso a Jesús", **en calidad de actriz. ¡Bang!**

● ¡FIN DE "SOLEDAD"!

En la víspera se puso término al teleteatrón "Soledad" (se vino emitiendo desde mayo). El mismo **obtuvo el rating más alto** que envío del género tuvo en la temporada. El desenlace encontró a **la sufrida** Soledad González **(Libertad Lamarque, la diva máxima)** casada con don Félix el multimillonario que le hizo borrar sus angustias. Su hijo Andrés (Salvador Pineda) **no le perdonó** el haberlo cedido a otra familia y él también tuvo su castigo (Margarita, la madre de sus hijos, se quedó con el muchacho bueno). Chelo (Christian Bach), la maldita, **se quedó completamente sola.** La audiencia, sin duda, **extrañará este programa sobre todo por la presencia de la famosa doña "Liber". ¡Cáspita!**

● POCA AUDIENCIA

El lunes 9 "Calabromas" **hizo marcas de 18,5** mientras que "Videoshow" conseguía **6,2 y 6,3.** El martes, **el ahora terminado** "Soledad", **hacía 14,6 vs. 10,7 y 9,6** de "Semana 9". El día anterior, dicho teledramón azteca **obtuvo menos (13,9)** contra **11,2 y 10,4** de su programa rival. "Hola, Julieta" **se minorizó aún más (0,4)** y "Laura mía" **tuvo una media de 12 puntos.** "Dios se lo pague" hizo, el miércoles 11, **13,9 y 13,5 contra 6,9 y 8,1** de "La familia Ingalls". "Grandes valores" **ahora vence** a "60 minutos" por **18,9 vs. 14,7.** "No toca botón" tuvo **16,2** y el ciclo "24 horas", **10,0.** El jueves 12, "Soledad" **obtenía 14,6,** "Laura mía", **12,6,** "Dios se lo pague", **12,2,** los "Ingalls", **8,3,** "Matrimonios y algo más", **3,9, 6,7 y 5,9** y "El mundo del espectáculo", **5,9, 10,6 y 10,2,** en el mismo horario.

● FLASHES

Al programa radiofónico de Leo Rivas, **el teletúbico** (en LR1) fue invitada Silvina Bullrich, **la intelectual.** De repente, la quisieron llevar al programa que conduce Bernardo Neudstadt, **el defenestrado,** apelando a decir la autora: **"De ningún modo. Esto es ir de sobrepique"** (por el hecho de tenerla cerca y aprovechar la producción ajena). **Por "supu", no fue. ● Nuevo reducto** tangolero tiene la noche porteña (específicamente San Telmo). Se trata de un local donde asoman Armando Pontier, Orlando Tripodi, con sus mutuas batutas, también hay bailes tangoleros y todo lo que pueda servir de atracción a la masa. **¡Do, Re, Mi!** ● El ágape para celebrar el séptimo aniversario de recinto de calle Talcahuano anunciado para la víspera se corrió al día 7 del venidero mes. Coincidirá con las cerca de 700 representaciones de "Crazy horse" y, se dice, que se sortearán pasajes para volar a París. **Brrrrr...**